

## APRESENTAÇÃO

Colocamos à disposição dos companheiros do Instituto de Difusão Espírita de Juiz de Fora-MG, a apostila com os Estudos sobre Mediunidade.

Este é um trabalho despretensioso, cujo objetivo não é esgotar os assuntos, mas apresentar as idéias básicas necessárias em um estudo sobre a Mediunidade. Não se trata de um livro espírita: as obras doutrinárias, em especial "O Livro dos Médiuns", são de leitura obrigatória!

Este curso, baseado no COEM do Centro Espírita Luz Eterna (Paraná), tem enriquecido a formação espírita de trabalhadores da área mediúnica, bem como de expositores, doutrinadores, plantonistas, etc.

Após cada capítulo, apresentamos uma breve bibliografia que deve ser consultada sempre que possível.

Esperamos que este trabalho seja proveitoso a todos.

IDE-JF/CVDEE



## ÍNDICE

1. A MEDIUNIDADE ATRAVÉS DOS TEMPOS.....	1
2. A PRECE.....	3
3. MÉDIUM: CONCEITO, CLASSIFICAÇÃO E DESENVOLVIMENTO MEDIÚNICO .....	5
4. CLASSIFICAÇÃO DOS FENÔMENOS MEDIÚNICOS SEGUNDO SEUS EFEITOS .....	9
5. OS FLUIDOS ESPIRITUAIS.....	11
6. O PERISPÍRITO .....	13
7. OS CENTROS DE FORÇA E A GLÂNDULA PINEAL.....	15
8. O PENSAMENTO: IDEOPLASTIA E CRIAÇÕES FLUÍDICAS.....	19
9. CONCENTRAÇÃO - NOÇÕES GERAIS .....	23
10. FLUIDOTERAPIA .....	24
11. INFLUÊNCIA MORAL DO MÉDIUM E DO MEIO.....	27
12. O PAPEL DO MÉDIUM NAS COMUNICAÇÕES .....	32
13. MÉDIUNS ESCRIVENTES E FALANTES.....	35
14. PERIGOS E INCONVENIENTES, PERDA E SUSPENSÃO DA FACULDADE MEDIÚNICA .....	37
15. AS MANIFESTAÇÕES VISUAIS, BICORPOREIDADE E TRANSFIGURAÇÃO .....	41
16. MEDIUNIDADE DE CURA .....	44
17. DESDOBRAMENTO, CATALEPSIA E LETARGIA .....	46
18. OBSESSÃO: CONCEITO E CAUSAS.....	48
19. OBSESSÃO: CLASSIFICAÇÃO .....	50
20. OBSESSÃO: TRATAMENTO, PROGNÓSTICO E PROFILAXIA.....	52
21. AS DOENÇAS MENTAIS .....	55
22. AS COMUNICAÇÕES MEDIÚNICAS.....	57
23. A DOCTRINAÇÃO.....	63
24. PARAPSIKOLOGIA E ESPIRITISMO .....	67
25. A DISCIPLINA COMO A BASE DA CARIDADE.....	71

## A MEDIUNIDADE ATRAVÉS DOS TEMPOS

### INTRODUÇÃO

Estudando as civilizações da Terra, vamos observar que a mediunidade tem-se manifestado, em todos os tempos e em todos os lugares, desde as mais remotas épocas. A crença na imortalidade da alma e a possibilidade da comunicação entre os "vivos" e os "mortos" sempre existiu.

Ao observarmos o passado, evocando a lembrança das religiões desaparecidas, das crenças mortas, veremos que todas elas tinham um ensinamento duplice: um exterior ou público, com suas cerimônias bizarras, rituais e mitos, e outro interior ou secreto revestido de um caráter profundo e elevado. Os aspectos exteriores eram levados ao povo de um modo geral, enquanto que o aspecto interior era revelado apenas a indivíduos especiais. Chamados "iniciados" por algumas religiões, estes eram preparados desde a infância, às vezes por 20 a 30 anos.

Julgar uma religião, apenas levando em consideração o seu aspecto exterior, será o mesmo que apreciar o valor moral de uma pessoa por suas vestes. Analisando o aspecto interior destas religiões, observaremos que todos os ensinamentos estão ligados entre si como uma única doutrina básica, que os homens trazem intuitivamente, desde um passado longínquo. Vamos observar alguns aspectos interessantes das religiões do passado.

### ÍNDIA

Na Índia, berço de todas as religiões da Humanidade, temos o Livro dos Vedas, datado de aproximadamente 1.500 a.C., que tem sido reconhecido como o mais antigo código religioso da Humanidade; são quatro livros cujo conteúdo principal são cânticos de louvor. Os Brâmanes, seguidores dos Vedas, acreditam que este código religioso foi ditado por BRAHMA. Nos Vedas encontramos afirmativas claras sobre imortalidade da alma e a recriação:

*"Há uma parte imortal no Homem, o AGNI, ela é que é preciso rescaldar com teus raios, inflamar com os teus fogos(...).*

*(...)Assim como se deixam as vestes gastas, para usar novas vestes, também a alma deixa o corpo usado para recobrir novos corpos."*

Ainda na Índia, encontramos KRISHNA, educado por ascetas nas florestas do cume do Himalaia, inspirador de uma doutrina religiosa, na verdade um reformulador da Doutrina Védica. Deixa claro a idéia da imortalidade da alma, as reencarnações sucessivas, e a possibilidade de comunicação entre vivos e mortos:

*"O corpo envoltório da alma, que nele faz sua morada, é uma coisa finita, porém a alma que o habita é invisível, imponderável e eterna."*

*"Todo renascimento feliz ou infeliz é consequência das obras praticadas em vidas anteriores."*

Estes são alguns aspectos dos ensinamentos de KRISHNA, que podem ser encontrados nos livros sagrados, conservados nos santuários ao sul do Indústão.

Também na Índia, 600 a.C., vamos encontrar Siddartha Gautama, o Buda, filho de um rei da Índia, que certo dia saindo do castelo, onde até então vivera, tem contato com o sofrimento humano e, sendo tomado de grande tristeza, refugia-se nas florestas frias do Himalaia e, depois de aproximadamente 15 anos de meditação, retorna trazendo para a Humanidade uma nova crença, toda baseada na caridade e no amor:

*"Enquanto não conquistar o progresso (Nirvana) o ser está condenado a cadeia das existências terrestres."*

*"Todos os Homens são destinados ao Nirvana."*

Buda e seus discípulos praticavam o Dhyana, ou seja, a contemplação aos mortos:

*"Durante este estado, o Espírito entra em comunicação com as almas que já deixaram a Terra."*

### EGITO

No Egito, o culto aos mortos foi muito praticado. As Ciências psíquicas atuais eram familiares aos sacerdotes da época; o conhecimento das formas fluídicas e do magnetismo eram comuns. O destino da alma, a comunicação com os mortos, a pluralidade das existências da alma e dos mundos habitados eram, para eles, problemas solucionados e conhecidos. Egíptólogos modernos, estudando as pirâmides, os túmulos dos faraós, os papiros, deixam claro todos estes aspectos reconhecendo a grande sabedoria deste povo. Como em outras religiões, apenas os iniciados conheciam as grandes verdades, o povo, por interesse de poder dos soberanos, praticamente mantinha-se ignorante a este respeito.

## CHINA

Na China, vamos encontrar Lao-Tsé e Confúcio, 600 a 400 a.C., que com os seus discípulos (iniciados), mantinham no culto dos antepassados a base de sua fé. Neste culto, a idéia da imortalidade e a possibilidade da evocação dos mortos era clara.

## ISRAEL

Cerca de 15 séculos antes de Cristo, Moisés, o grande legislador hebreu, observando a ignorância e o despreparo de seu povo, procura através de uma lei disciplinar, educar os hebreus com relação a evocação dos mortos. Se houve esta proibição, é claro que a evocação dos mortos era comum entre este povo da Antiguidade. Moisés assim se referiu:

*"Que ninguém use de sortilégio e de encantamentos, nem interrogue os mortos para saber a verdade."*

Não havia chegado o momento para tais revelações.

Estudando a vida de Moisés, vemos que ele era possuidor de uma mediunidade fabulosa que possibilitou o recebimento dos "Dez Mandamentos", no Sinai, que até hoje representa a base dos códigos de moral e ética no mundo.

## GRÉCIA

Na Grécia, a crença nas evocações era geral. Vários filósofos, desta progressista civilização, se referem a estes fatos: Pitágoras (600 a.C.) Astófanos, Sófocles (400 a.C.) e a maravilhosa figura de Sócrates (400 a.C.). A idéia da unicidade de Deus, da pluralidade dos mundos habitados e da multiplicidade das existências era por eles transmitidas a todos os seus iniciados. Sócrates, o grande filósofo, aureolado por divinas claridades espirituais, tem uma existência que em algumas circunstâncias, aproxima-se da exemplificação do próprio Cristo:

*"A alma quando despida do corpo, conserva evidentes, os traços de seu caráter, de suas afeições e as marcas que lhe deixaram todos os atos de sua vida."*

## JESUS

Jesus, o *Médium de Deus*, teve sua existência assinalada por fenômenos mediúnicos diversos. O Novo Testamento traz citações claras e belas de mediunidade em suas mais diferentes modalidades.

## IDADE MÉDIA

A Idade Média foi uma época em que o estudo mais profundo da religião era praticado apenas por sociedades ultra-secretas. Milhares de vidas foram sacrificadas sob a acusação de feitiçaria, por evocarem os mortos.

Nesta época, tão triste para a Humanidade, em vários aspectos, podemos citar como uma grande figura, Joana D'arc, que guiando o povo francês, sob orientação de "suas vozes", deixou claro a possibilidade da comunicação entre os vivos e os mortos.

## O ESPIRITISMO

Foi no século XIX (1848), na pacata cidade de Hydesville, no estado de New York (EUA), na casa da família Fox, que o fenômeno mediúnico começaria a ser conhecido em todo o mundo.

Chegara o momento em que todos as coisas deveriam ser reestabelecidas. Foi quando surgiu no cenário terrestre, aquele que deu corpo à Doutrina dos Espíritos: Hippolyte Léon Denizar Rivail, ou ALLAN KARDEC, como ficou conhecido.

Em 1855, com a idade de 51 anos, Kardec iniciou um trabalho criterioso e científico sobre o fenômeno mediúnico e após alguns anos de estudos sistematizados lançou, em 18 de abril de 1857, O Livro dos Espíritos; em 1859 - O Que é o Espiritismo; em 1861 - O Livro dos Médiuns; em 1864 - O Evangelho Segundo o Espiritismo; em 1865 - O Céu e Inferno e em 1868 - A Gênese.

Graças ao sábio lionês tivemos a Codificação da Doutrina Espírita reconhecida como a Terceira Revelação, o Consolador Prometido por Jesus.

## Bibliografia

- 1) Depois da Morte - Léon Denis
- 2) História do Espiritismo - Arthur Conan Doyle
- 3) Allan Kardec - Zeus Wantuil e Francisco Thiesen

IDE-JF - Instituto de Difusão Espírita de Juiz de Fora-MG  
CVDEE - Centro Virtual de Divulgação e Estudo do Espiritismo

## A PRECE

### CONCEITOS

*"Há quem conteste a eficácia da prece, com fundamento no princípio de que, conhecendo Deus as nossas necessidades, inútil se torna expô-las."*

Este argumento não oferece muita lógica porque, independente de Deus conhecer as nossas necessidades, a prece proporciona, a quem ora, um bem-estar incalculável já que aproxima a criatura do seu Criador.

*"A prece é o orvalho divino que aplaca o calor excessivo das paixões. Filha primogênita da fé, ela nos encaminha para a senda que conduz a Deus."*

Não existe qualquer fórmula para orar.

*"O Espiritismo reconhece como boas as preces de todos os cultos, quando ditas de coração e não de lábios somente."*

*A qualidade principal da prece é ser clara, simples e concisa "*

*A prece "Pode ter por objeto um pedido, um agradecimento, ou uma glorificação. As preces feitas a Deus escutam-nas os Espíritos incumbidos da execução de suas vontades."*

---

---

#### QUADRO I - OBJETIVOS DA PRECE

---

---

Pedir  
Louvar  
Agradecer

---

---

*"Pela prece, obtém o homem o concurso dos bons Espíritos que acorrem a sustentá-lo em suas boas resoluções e a inspirar-lhe idéias sãs. Ele adquire, desse modo, a força moral necessária a vencer as dificuldades e a volver ao caminho reto, se deste se afastou. Por esse meio, pode também desviar de si os males que atrairia pelas suas próprias faltas."*

Quando Jesus nos disse: *"tudo o que pedirdes com fé, em oração, vós o recebereis"* [Mateus-21:22] revelou-nos que o ato de orar é algo muito profundo do que se pode observar à primeira vista. Desta máxima: *"concedido vos será o que quer que pedirdes pela prece"*, fora ilógico deduzir que basta pedir para obter e fora injusto acusar a Providência se não acede a toda súplica que se lhe faça, uma vez que ela sabe, melhor do que nós, o que é para o nosso bem. É como procede um pai criterioso que recusa ao filho o que seja contrário aos seus interesses."

### EFICÁCIA DA PRECE

Devemos cultivar o hábito de orar, porque a prece, inegavelmente, tem sua eficácia.

*"O santuário doméstico que encontre criaturas amantes da oração e dos sentimentos elevados, converte-se em campo sublime das mais belas florações e colheitas espirituais "*

*"A prece não é movimento mecânico de lábios, nem disco de fácil repetição no aparelho da mente. É vibração, energia, poder. A criatura que ora, mobilizando as próprias forças, realiza trabalhos de inexprimível significação. Semelhante estado psíquico descortina forças ignoradas, revela a nossa origem divina e coloca-nos em contato com as fontes superiores"*

*"Os raios divinos, expedidos pela oração santificadora, convertem-se em fatores adiantados de cooperação eficiente e definitiva na cura do corpo, na renovação da alma e iluminação da consciência."*

*Toda prece elevada é manancial de magnetismo criador e vivificante e toda criatura que cultiva a oração, com o devido equilíbrio do sentimento, transforma-se, gradativamente, em foco irradiante de energias da Divindade"*

Compreende-se também que, além da importância do cultivo da oração, devemos aprender a orar e a entender as respostas do Alto às nossas súplicas.

*"Exporemos em prece ao Senhor os nossos obstáculos, pedindo as providências que se nos façam necessárias à paz e à execução dos encargos que a vida nos delegou; entretanto, suplicaremos também a Ele nos ilumine o entendimento, para que lhe saibamos receber dignamente as decisões."*

"Entre o pedido terrestre e o Suprimento Divino, é imperioso funcione a alavanca da vontade humana, com decisão e firmeza, para que se efetive o auxílio solicitado"

"Confiemos em Deus e supliquemos o amparo de Deus, mas, se quisermos receber a Benção Divina, procuremos esvaziar o coração de tudo aquilo que discorde das nossas petições, a fim de oferecer à Benção Divina clima de aceitação, base e lugar."

"Em verdade, todos nós podemos endereçar a Deus, em qualquer parte e em qualquer tempo, as mais variadas preces; no entanto, nós todos precisamos cultivar paciência e humildade, para esperar e compreender as respostas de Deus."

---



---

**QUADRO II - CARACTERÍSTICAS DA PRECE**

---



---

É clara, simples, espontânea e breve;  
Está acompanhada de sentimento de humildade e sinceridade;  
Dispensa aparatos exteriores;  
Independente do local, hora, atitude física e gestos.

---



---

**Bibliografia**

- 1) O Livro dos Espíritos - Allan Kardec
- 2) O Evangelho Segundo o Espiritismo - Allan Kardec

## MÉDIUM: CONCEITO, CLASSIFICAÇÃO E DESENVOLVIMENTO MEDIÚNICO

### CONCEITO DE MÉDIUM E MEDIUNIDADE

A palavra **médium** é uma expressão latina que significa "meio" ou "intermediário". Allan Kardec apropriou-se dessa expressão para designar as pessoas que são portadoras da faculdade mediúnica.

Kardec [LM-cap 32] conceitua:

**Médium** - pessoa que pode servir de intermediária entre os Espíritos e os homens.

**Mediunidade** - a faculdade dos médiuns, ou seja, a faculdade que possibilita a uma pessoa servir de intermediária entre os Espíritos desencarnados e os homens.

Assevera ainda Kardec [LM-it 159] que:

*"todo aquele que sente em qualquer grau a influência dos Espíritos é médium."*

Diante da assertiva do Codificador da Doutrina Espírita poder-se-ia indagar: Somos todos médiuns?

De forma generalizada poderíamos afirmar que **sim**. Todos os indivíduos possuem rudimentos da faculdade mediúnica, já que podem ser influenciados pelos Espíritos. Através do pensamento, as entidades da esfera extra-física, podem atuar sobre todos nós, de forma imperceptível. Mostram os benfeitores espirituais da Codificação que esta influência *"é maior do que supomos"* [LE-qst 459]

Todavia, de forma particular, na prática espírita cotidiana, é **não** a resposta. Orienta Allan Kardec que se deve reservar esta expressão apenas para as pessoas que permitem a produção de fenômenos patentes e de certa intensidade:

*"Pode-se dizer, que todos são mais ou menos médiuns. Usualmente, porém, essa qualificação se aplica somente aos que possuem uma faculdade bem caracterizada, que se traduz por efeitos patentes de certa intensidade, o que depende de uma organização mais ou nos sensitiva."* [LM-it 159]

### CLASSIFICAÇÃO GERAL DOS MÉDIUNS

A faculdade mediúnica não se revela em todos da mesma maneira. Os médiuns tem geralmente aptidão especial para esta ou aquela ordem de fenômenos, o que os divide em tantas variedades quantas são as espécies de mediunidade, embora nada impeça que um médium venha a possuir mais do que uma aptidão.

Diversas são as classificações propostas, mas de forma bem prática, podemos classificá-los de acordo com o tipo de mediunidade, nas seguintes categorias:

**a) Médiuns de Efeitos Físicos:** são aqueles aptos à produção de fenômenos que sensibilizam objetivamente os nossos sentidos, tais como: movimento de corpos inertes, ruídos, etc. Trata-se de uma categoria de médiuns bastante infreqüente em nossos dias, mas que teve fundamental importância na fase de implantação da Doutrina Espírita. Subcategorias:

1. Tiptólogos: os que produzem ruídos e pancadas. Mesmo sem que o médium tome conhecimento, os Espíritos podem se utilizar de certos recursos fluídicos que eles possuem para produzir o fenômeno;
2. Motores: os que produzem movimentos dos corpos inertes;
3. De Translação e Suspensão: os que produzem a translação de objetos através do espaço ou a sua suspensão, sem qualquer ponto de apoio. Há também os que podem elevar-se a si mesmos (levitação);
4. De Transporte: os que podem servir aos Espíritos para o transporte de objetos materiais através de lugares fechados;
5. Pneumatógrafos: os médiuns que permitem a escrita direta (espécie de mediunidade onde os Espíritos, utilizando-se do ectoplasma do médium, escrevem sobre determinados objetos sem se utilizarem de lápis ou caneta);
6. Pneumatofônicos: os médiuns que permitem a voz direta (fenômeno mediúnico onde os Espíritos emitem sons e palavras através de uma "garganta ectoplásmica", sem a utilização do aparelho vocal do mediano);
7. De Materialização: são aqueles que doam recursos fluídicos (ectoplasma) para a materialização do Espírito ou de parte do Espírito, ou, ainda, de certos objetos;
8. De Biorporeidade: são aqueles capazes de materializarem seu corpo perispirítico em local FORA do corpo físico;
9. De Transfiguração: são aqueles aptos a promoverem modificações temporárias em seu corpo físico, através da vontade e do pensamento.

**b) Médiuns Sensitivos:** são os médiuns capazes de registrar a presença de Espíritos por uma vaga impressão. Ora esta impressão é boa ora é ruim, dependendo da natureza da entidade desencarnada. Esta variedade não apresenta caráter bem definido, pois todos médiuns são mais ou menos sensitivos;

**c) Médiuns Intuitivos ou Inspirados:** são aqueles que recebem comunicações mentais entranhas às suas idéias, vindas da esfera imaterial. Na realidade, todos nós somos médiuns intuitivos, pois podemos assimilar inconscientemente o pensamento dos Espíritos, mas em algumas pessoas, essa capacidade é mais evidente. Os **médiuns de pressentimento** são uma variedade dos intuitivos, onde há uma vaga impressão de acontecimentos futuros;

**d) Médiuns Audientes:** são os médiuns que ouvem os Espíritos. Em algumas vezes é como se escutassem uma voz interna que lhes ressoasse no foro íntimo, doutras vezes, é uma voz exterior, clara, distinta;

**e) Médiuns Videntes:** são aqueles aptos a verem os Espíritos em estado de vigília. Kardec fazia referência à raridade desta faculdade e em nossos dias continua pouco comum;

**f) Médiuns Falantes ou Psicofônicos:** são aqueles que possibilitam aos Espíritos a comunicação oral com outras pessoas encarnadas, utilizando dos recursos vocais do médium. É a variedade de médiuns mais comum em nossos dias;

**g) Médiuns Escreventes ou Psicógrafos:** são os médiuns aptos a receberem a comunicação dos Espíritos através da escrita. Foi pelos médiuns escreventes que Allan Kardec montou os pilares básicos da Codificação Espírita;

**h) Médiuns Curadores:** são aqueles aptos a curarem, através do toque, por um ato de vontade e pelo passe. Em realidade, todos somos capazes de curar enfermidades pela prece e pela transfusão fluídica, mas, também aqui, esta designação deve ficar reservada para aquelas pessoas onde a capacidade de curar ou aliviar as doenças é bem evidente;

**i) Médiuns Psicômetras:** são aqueles aptos a identificarem os fluidos presentes em determinados objetos e locais (Psicometria);

**j) Médiuns Sonambúlicos ou de Desdobramento:** são aqueles capazes de emanciparem seu corpo espiritual deixando a organização física num estado de sonolência ou apatia. Segundo Kardec, estes médiuns "vivem por antecipação a vida espiritual", pois são capazes de realizar inúmeras tarefas no mundo dos Espíritos.

## DESENVOLVIMENTO MEDIÚNICO

Segundo Aurélio Buarque de Holanda Ferreira, no seu Pequeno Dicionário Brasileiro da Língua Portuguesa, **desenvolver** significa: tirar invólucro, expor minuciosamente, progredir, alargar, instruir-se. E **desenvolvimento** é o ato ou efeito de desenvolver.

**Desenvolvimento Mediúnico** é o ato de fazer crescer, progredir, expor a faculdade que permite aos homens comunicarem-se com os Espíritos.

Se nós falamos somente em desenvolvimento mediúnico e não em "criar" mediunidade ou médiuns, é, certamente porque esta faculdade não se cria numa determinada pessoa que não a possua. A mediunidade é uma faculdade tão natural no homem quanto qualquer outro dos cinco sentidos habituais (visão, audição, olfato, tato e paladar). Tomemos o paladar para exemplo. Ninguém inventa faculdade inata, pronta para ser utilizada, como que programada por milênios e milênios de existências anteriores, documentada na nossa memória espiritual. É preciso, contudo, em cada existência que se reinicia, reaprender a utilizá-lo adequadamente para selecionar alimentos, definir preferências ou recusar substâncias prejudiciais. Assim também é a mediunidade um atributo físico do homem. Os Espíritos afirmam a Kardec [LM-it 226]:

*"A faculdade mediúnica se radica no organismo".*

O médium já nasce médium. Cabe-nos portanto, se possuidores da faculdade mediúnica, nos esforçarmos por exercê-la com devotamento e humildade.

## Por que desenvolver a mediunidade

De posse destes conceitos, forma-se uma nova dúvida em nossa mente: Por que desenvolver a mediunidade? Presença de mediunidade significa necessidade de trabalho na Seara Espírita? Nós sabemos que na Terra estamos rodeados por Espíritos desencarnados que a todo instante, através do pensamento, nos influenciam e são influenciados por nós. Sendo os médiuns, por características próprias de seu corpo físico, indivíduos mais sensíveis, captam com maior facilidade a influência dos Espíritos, podendo sofrer, às vezes, conseqüências desagradáveis em decorrência de possuir em uma faculdade que não conhecem e não dominam.

Além disso, nós sabemos que da faculdade mediúnica podem dispor-se **bons** e **maus** Espíritos, podendo no caso dos **maus**, levarem o médium ao desequilíbrio.

O Espírito da Verdade afirma [LM-cap 31 it 15]:

*"...Todos os médiuns são incontestavelmente chamados a servir à causa do Espiritismo, na medida da sua faculdade..."*

Em [Nos Domínios da Mediunidade] ouvimos as seguintes afirmativas do Espírito Albério (instrutor de André Luiz):

*"Mediunidade, por si só não basta. É necessário sabermos que tipo de onda mental assimilamos, para conhecer a qualidade do nosso trabalho e julgar nossa direção. É perigoso possuir sem saber usar."*

Assim, é a mediunidade uma faculdade inerente à própria vida, sendo semelhante ao dom da visão comum, peculiar a todas as criaturas, responsável por tantas glórias e por tantos infortúnios na Terra. Entretanto, ninguém se lembrará de suprimir os olhos, porque milhões de pessoas, em face das circunstâncias imponderáveis da evolução, tenham se servido dos olhos para perseguir e matar nas guerras de terror e destruição. É necessário iluminá-los, orientá-los, esclarecê-los.

### **Etapas do Desenvolvimento Mediúnico**

A mediunidade não requisitará desenvolvimento indiscriminado, mas, antes de tudo, aprimoramento da **personalidade mediúnica** e nobreza de fins, para que o médium possa tornar-se um filtro leal das Esferas Superiores com vistas à ascensão da Humanidade para o Progresso.

Mas então, como proceder ao desenvolvimento mediúnico? Allan Kardec e vários benfeitores espirituais nos orientam que, no desenvolvimento mediúnico, temos de vencer três etapas: intelectual - material - moral.

**a) Etapa Intelectual:** é representada pela necessidade do estudo. Kardec afirma:

*"...O estudo preliminar da teoria é indispensável, se quisermos evitar inconvenientes inseparáveis da inexperiência." [LM-it 211]*

O estudo da faculdade mediúnica e o conhecimento da Doutrina Espírita são bases essenciais e indispensáveis.

**b) Etapa Material:** é o adestramento, uma forma de treinamento da faculdade mediúnica, uma familiarização com as técnicas envolvidas no processo da mediunidade.

*"Na verdade, até hoje, não existe sinal ou diagnóstico infalível para se chegar à conclusão que alguém possua essa faculdade; os sinais físicos nos quais algumas pessoas julgam ver indícios, nada tem de infalíveis. Ela se encontra, nas crianças e nos velhos, entre homens e mulheres, quaisquer que sejam o temperamento, o estado de saúde, o grau de desenvolvimento intelectual e moral. Não há senão um meio para lhes contatar a existência que é o experimentar." [LM-cap 17 it 200]*

Esta experimentação deve ser: **perseverante, assídua, séria, em grupo, local adequado, sob orientação experiente, desprovida de condicionamentos.**

O candidato a médium deve ter persistência, exercitando-se para as comunicações em dias e horários certos da semana, pré-estabelecidos, de preferência em grupo. Kardec nos orienta [LM-it 207] que a reunião de pessoas com intenção semelhante forma um todo coletivo onde a força e a sensibilidade se encontram aumentadas por uma espécie de influência magnética que ajuda o desenvolvimento da faculdade.

A reunião deste grupo deve ser sob a direção de pessoas experientes, conhecedoras da Doutrina Espírita e do fenômeno mediúnico.

Esta reunião deve ser também feita, de preferência em local apropriado, isto é, no Centro Espírita, onde estaremos sob o amparo e a orientação de Espíritos Bons, que são responsáveis pelos trabalhos mediúnicos da Casa. Além disto, todo Centro Espírita tem como que um isolamento magnético que nos protege espiritualmente durante os trabalhos mediúnicos. É simples compreendermos, pois na Terra acontece o mesmo. Um acadêmico de Medicina inicia seu treinamento aos doentes num Hospital e sob a supervisão de um médico experiente para evitar desastres. Se for uma cirurgia será necessário um cuidado ainda maior - um centro cirúrgico.

O candidato a médium não deve desistir se, após 2, 3 ou 10 tentativas de comunicação com os Espíritos não obtiver qualquer resultado ou qualquer indício de comunicação. Como vimos, existem obstáculos decorrentes da própria organização mediúnica em desabrochamento, impedimentos materiais e psíquicos que, só com o tempo e a dedicação serão contornados.

Quanto ao médium que já controla bem sua faculdade, que permite aos Espíritos se comunicarem com facilidade, que seja, em uma palavra, um "médium feito", seria um erro de sua parte, nos assevera Kardec [LM-it 216] crer-se dispensado de qualquer outra instrução. Não venceu senão uma resistência material, e é agora que começa para ele o verdadeiro desafio, as verdadeiras dificuldades: vencer a terceira etapa - a **moral**.

**c) Etapa Moral:** Allan Kardec define como espírita-cristão ou verdadeiro espírita, aquele que não se contenta em admirar a moral espírita, mas a pratica e aceita todas as suas conseqüências. Convencido de que a existência terrena é uma prova passageira, aproveita todos os instantes para avançar no caminho do Progresso, esforçando-se em fazer o bem e anular seus maus pensamentos. A **caridade** em todas as coisas é a regra de sua conduta.

Sob o ponto de vista espírita, a mediunidade é uma iniciação religiosa das mais sérias, é um mandato que nos é oferecido pela Espiritualidade Superior a fim de ser fielmente desempenhada. Desta forma, o aspirante à mediunidade - Luz da Doutrina Espírita - deve partir da conscientização de seus ensinamentos e esforçar-se, desde o início de

seu aprendizado, por ser um **espírita-cristão**. Isto significa trabalhar incessantemente por nossa **reforma moral**. Somente nossa evolução moral, nossa melhora e nosso crescimento para o Bem poderão garantir-nos o assessoramento dos bons Espíritos e o exercício seguro da mediunidade, por nossa sintonia com o Bem. E esta não é uma tarefa fácil, pois o que mais temos dentro de nós são sensações e experiências negativas e deformadas trazidas do passado. Por isso para nós ainda é mais fácil e cômodo, sintonizar com as atitudes negativas do que com as positivas.

E como faremos? Como nos livrarmos de condicionamentos inferiores? Carregamos séculos de erros e alguns anos de boas intenções. É claro que não podemos mudar sem esforço, temos que trabalhar duro nesta reforma moral, que só nós saberemos identificar e sentir porque estará marcada em nosso íntimo. Trabalhem com exercícios diários e constantes no bem, meditando e orando muito. Jesus, o Médiun por Excelência, sintonizava-se constantemente com Deus, no entanto, após a convivência com o povo, sempre se afastava para orar e meditar em silêncio e solidão.

A diferença de um bom médiun e um médiun desajustado, não está na mediunidade, mas no **caráter** de um e de outro; na formação moral está a base de todo desenvolvimento mediúnico.

Alguns cuidados devem ser tomados por todos aqueles que aspiram ao desenvolvimento mediúnico:

\* Culto do Evangelho no Lar: ele proporciona a renovação do clima espiritual do lar sob as luzes do Evangelho Redivivo, porque o lar é a usina maior de energia de que somos carentes, é onde compensamos nossa vibrações psíquicas em reajustamento.

\* Culto de Assistência: rompimento com o egoísmo, interessando-nos pelo próximo, auxiliando-o sempre em todas as ocasiões, usando ao máximo nossa capacidade de servir desinteressadamente. Participação em atividades como: campanha do quilo, distribuição de alimentos, visita aos enfermos, idosos e creches, grupos de costura, evangelização, etc.

\* Freqüência ao Centro Espírita: nas reuniões públicas e outras atividades oferecidas pelas Casas Espíritas. Aprenderemos a viver em grupos Humanos que nos permitirão o exercício da humildade. Evitemos as sessões mediúnicas nos lares; organização espiritual não se improvisa.

\* Estudo Coletivo: reunidos aos companheiros para o estudo das obras espíritas, evitemos as falsas interpretações. Assimilando as experiências de companheiros, estaremos alongando nossa visão e nossa percepção dos conteúdos espíritas; o que se torna mais difícil numa leitura solitária.

\* Reforma Íntima: revisão e reconstrução de nossos atos e hábitos, permutando vícios por virtudes legitimamente cristãs que são as únicas que sobreviverão eternamente.

Como nos diz o instrutor Albério:

*"... elevemos nosso padrão de conhecimento pelo estudo bem conduzido e apuremos a qualidade de nossa emoção pelo exercício constante das virtudes superiores..."*

Dentro destes critérios de desenvolvimento da mediunidade, mesmo que nenhuma faculdade venha a desabrochar, tenhamos a certeza que estaremos desenvolvendo-nos espiritualmente e capacitando-nos para o exercício da mediunidade com Jesus.

### **Bibliografia**

- 1) Livro dos Espíritos - Allan Kardec
- 2) Livro dos Médiuns - Allan Kardec
- 3) Obras Póstumas - Allan Kardec
- 4) Médiun: Quem é, Quem não é? - Demétrio Pavel
- 5) Diversidade dos Carismas - Hermínio Miranda
- 6) Missionários da Luz - André Luiz/Chico Xavier
- 7) Nos Domínios da Mediunidade - André Luiz/Chico Xavier
- 8) Desenvolvimento Mediúnico - Roque Jacinto

## CLASSIFICAÇÃO DOS FENÔMENOS MEDIÚNICOS SEGUNDO SEUS EFEITOS

### INTRODUÇÃO

Segundo os efeitos que produzem, podemos classificar os fenômenos mediúnicos em:

1. Fenômenos de efeitos materiais, físicos ou objetivos: são os que sensibilizam os nossos sentidos físicos, podendo se apresentarem de variada forma.
2. Fenômenos de efeitos inteligentes ou subjetivos: são os que ocorrem na esfera subjetiva, não ferindo os cinco sentidos, senão a racionalidade e o intelecto.

### FENÔMENOS OBJETIVOS

**a) Materialização:** fenômeno em que ocorre a materialização ou formação de objetos e de Espíritos, utilizando-se uma energia esbranquiçada que o médium emite através dos orifícios de seu corpo, chamada **ectoplasma**. Esta denominação foi dada por Charles Richet, quando estudava este fenômeno.

Como exemplo mais eloqüente podemos citar as experiências de William Crookes com a médium Florence Cook possibilitando a materialização do Espírito Katie King de 1870 a 1874;

**b) Transfiguração:** modificação dos traços fisionômicos do médium. O Espírito utiliza fluidos do mundo espiritual e os expelidos pelo próprio médium e os manipula envolvendo o rosto do médium com uma capa fluídica sobre a qual modela sua fisionomia;

**c) Levitação:** erguimento de objetos e pessoas contrariando a lei da gravidade. Crawford, que estudou estes fenômenos, classificou-os como resultantes de a sustentação sobre colunas de fluidos condensados erguidas para suportar o peso dos objetos e erguê-los. São conhecidos por "colunas de Crawford";

**d) Transporte:** entrada e saída de objetos de recintos hermeticamente fechados;

**e) Biorcorporeidade:** aparecimento do Espírito do médium em outro local de forma materializada;

**f) Voz Direta:** vozes de Espíritos que soam no ambiente, independentemente do médium, através de uma garganta ectoplásmica.

**g) Escrita Direta:** palavras ou frases escritas diretamente pelos Espíritos;

**h) Tiptologia:** sinais ou pancadas formando palavras e frases inteligentes;

**i) Sematologia:** movimento de objetos sem contato físico, traduzindo um desejo, um sentimento.

### FENÔMENOS SUBJETIVOS

**a) Intuição:** é o mecanismo mediúnicamente mais evoluído da espécie humana. O médium consegue captar conteúdos mentais da dimensão espiritual e de lá retirar imagens, idéias ou grupos de pensamentos;

**b) Vidência:** é a percepção visual dos fatos que se passam na dimensão espiritual;

**c) Audiência:** pode-se ouvir através dos órgãos auditivos do corpo físico vozes, mensagens bem caracterizadas ou dentro do cérebro onde as vibrações atingem os centros nervosos ou, ainda, em alguma zona espiritual;

**d) Desdobramento:** o Espírito do médium desloca-se em desdobramento perispiritual às regiões espirituais ou aqui mesmo na Terra, mas sem se materializar;

**e) Psicometria:** é a faculdade mediúnica onde o indivíduo torna-se capaz de registrar e identificar os fluidos de objetos e locais;

**f) Psicografia:** manifestação mediúnica através da escrita. Pode ser observada em graus e aspectos diversos;

**g) Psicofonia:** é a manifestação mediúnica através da fala.

### TEORIA DAS MANIFESTAÇÕES FÍSICAS

Se temos um efeito - o fenômeno físico - ele deve ter uma causa.

Vamos analisar os fenômenos mediúnicos produzidos pelos Espíritos desencarnados buscando saber como se opera esta ação, qual o seu mecanismo.

Notemos que estas teorias não nasceram de cérebros humanos, mas foram eles próprios, os Espíritos desencarnados, que as deram. Fizeram-nos conhecer primeiro a sua existência, sua sobrevivência, independentemente do corpo físico ou carnal. Em segundo lugar, a existência de um envólucro semi-material que lhes serve de corpo no mundo es-

piritual e que tem possibilidades de ação sobre a matéria física. É o perispírito, termo criado por Allan Kardec para designar o corpo perispiritual - a condensação do fluido (que tem origem no Fluido Cósmico Universal - FCU) em torno de um foco de inteligência que é o Espírito. O perispírito é um subproduto do FCU e é variável em sua maior ou menor condensação. O que lhe dá propriedades especiais para agir sobre a matéria.

O perispírito é o intermediário entre o Espírito e corpo físico, formando assim o complexo humano:

- 1 - Espírito
- 2 - perispírito
- 3 - corpo físico

O fenômeno mediúnico de efeito físico, isto é, aquele que sensibiliza nossos sentidos físicos, tem sua explicação na ação do perispírito. Para atuar sobre um objeto inanimado, o Espírito desencarnado combina o seu fluido perispiritual com o fluido que escapa do médium, satura os espaços interatômicos e intermoleculares da matéria e, com a força do pensamento, agindo como deseja. Temos como exemplo a movimentação de objetos e a comunicação por pancadas.

### **Manifestação Físicas Espontâneas**

Em alguns lugares, tal como aconteceu com as irmãs Fox, em Hydesville, em 1848, observam-se fenômenos mediúnicos ostensivos, como batidas ou levantamento de objetos, sem que nenhuma pessoa tivesse intenção de consegui-lo. Ocorrem espontaneamente, e muitas vezes ao dar origem aquilo que se costuma denominar de "casa mal assombrada".

Devemos analisar, primeiramente, se fenômenos como esses não são:

- frutos da imaginação ou alucinações;
- de causa física conhecida;
- mistificações, fraudes de pessoas inescrupulosas.

Excluídas as causas acima, iremos analisar o motivo pelo qual os fenômenos ocorrem ou são provocados:

1. perseguição de Espíritos;
2. desejo de comunicar-se com a finalidade de expor alguma preocupação ou intenção;
3. brincadeiras para assustar;
4. intenção de provar sua sobrevivência e que o Espírito é uma realidade.

Como agir?

1. Não dar atenção quando o fenômeno for produzido por Espíritos brincalhões;
2. orientar, quando produzidos por Espíritos perturbadores e vingativos;
3. atender às solicitações, quando justas, daqueles Espírito dentro de nossas possibilidades;
4. Orar. A prece sincera e partida do íntimo da alma, tocar-lhes-ão o coração e os ajudarão naturalmente.

### **Bibliografia**

- 1) Livro dos Médiuns - Allan Kardec
- 2) No Invisível - Léon Denis
- 3) O Fenômeno Espírita - Gabriel Dellane
- 4) A História do Espiritismo - Arthur Conan Doyle
- 5) Nos Alicerces do Inconsciente - Jorge Andréa

## OS FLUIDOS ESPIRITUAIS

### INTRODUÇÃO

O estudo dos fenômenos espíritas fez-nos conhecer estados de matéria e condições de vida que a Ciência havia longo tempo ignorado.

Ficamos sabendo que, além do estado radiante, a matéria, tornada invisível e imponderável, se encontra sob formas cada vez mais sutis que se denominam **fluidos**. À medida que se rarefaz, adquire novas propriedades e uma capacidade de irradiação sempre crescente; torna-se uma das formas da energia.

Esta força, gerada pelo próprio Espírito encarnado ou desencarnado, tem sido designada sob os nomes de força óptica, fluido magnético, força elétrica, força psíquica e, mais recentemente, de Bioenergia. É através dessa energia específica que os Espíritos interagem uns com os outros e exercem a sua influência no mundo corpóreo.

### CONCEITOS BÁSICOS

Em [LE-qst 27] dizem os benfeitores espirituais que todas as coisas que existem no Universo podem ser sistematizadas em três elementos fundamentais denominados de **TRINDADE UNIVERSAL**. Esses elementos são:

DEUS - ESPÍRITO - MATÉRIA
---------------------------

**Deus:** a causa primária, a inteligência suprema, cuja natureza não nos é dada conhecer, agora;

**Espírito:** o princípio inteligente, uma "energia pensante", com inteligência e moralidade próprias;

**Matéria:** que na definição espírita é "tudo sobre o qual o Espírito exerce a sua ação."

Observa-se, portanto, que o conceito espírita de matéria transcende à definição da física oficial (tudo que tem massa e ocupa lugar no espaço). Se retirarmos do Universo os Espíritos e Deus, tudo o que restar é matéria.

Reconhece-se três tipos de matéria:

**a) Matéria Ponderável:** é a matéria do mundo físico, que preenche o mundo dos encarnados e dá origem aos corpos físicos;

**b) Matéria Imponderável:** é a matéria do mundo espiritual, num tônus vibratório mais elevado que não nos é dado perceber. Forma o perispírito, as construções do mundo espiritual e os fluidos espirituais.

**c) Fluido Cósmico Universal (FCU):** é a matéria elementar primitiva, dispersa por todo o Universo. Uma matéria extremamente sutil, cujas modificações e transformações vão constituir a inumerável variedade dos corpos da natureza. É nesse elemento primordial para a vida, que vibram e vivem todos os seres e todas as coisas: constelações e sóis, mundos e almas, como peixes no oceano. A manipulação desse fluido pelos Espíritos através de seus pensamentos e sentimentos, vai dar origem aos fluidos espirituais.

### MECANISMO DE FORMAÇÃO

O benfeitor André Luiz define **Fluidos Espirituais** como sendo  
*"um fluido vivo e multiforme, estuante e inestancável, a nascer-lhe da própria alma, de vez que podemos defini-lo até certo ponto, por subproduto do fluido cósmico, absorvido pela mente humana, em processo vitalista semelhante do Criador, esparsa em todo o cosmos, transsubstanciando-a, sob a própria responsabilidade, para influenciar na Criação, a partir de si mesma."*

Observa-se pela definição de André Luiz que todo um processo dinâmico e complexo envolve a formação dos Fluidos Espirituais. Ao ser absorvido pelo corpo espiritual, o Fluido Universal será manipulado na mente. A mente humana, sediada no **Centro Coronário** é um brilhante laboratório de forças sutis, onde **o pensamento e a vontade** estão aglutinando as partículas do Fluido Cósmico Universal e dando a elas as suas próprias características. O Fluido Espiritual específico da individualidade, será distribuído por todos os **centros de força**, ocupará as **regiões mais íntimas do perispírito** e ao se exteriorizar para fora da organização espiritual irá constituir a **aura**, distribuindo-se, logo após, pelo ambiente, formando a atmosfera espiritual do local.

## A AURA

A aura é o resultado da difusão dos fluidos espirituais para além da organização perispiritual. Forma em torno do Espírito um envoltório fluídico, de cerca de 20 a 25 cm a partir da superfície do corpo, segundo Hernani Guimarães de Andrade, e vai se constituir no retrato de nosso mundo íntimo. O que somos, o que pensamos e o que sentimos será fielmente retratado em nosso campo áurico.

Todos os elementos da natureza possuem a sua aura típica, mas será no homem, devido aos seus diversos estados de sensibilidade e afetividade, que as irradiações áuricas irão sofrer as mais profundas modificações.

No ano de 1939, o técnico em Eletricidade Semyon Kirlian, coadjuvado por sua esposa Valentina, na Rússia, construiu uma câmara elétrica de alta frequência na qual se pode obter fotografias das auras. Denomina-se KIRLIANGRAFIA a técnica que hoje estuda e interpreta a aura humana. Nos dias atuais, existem muitos trabalhos de registro dessas irradiações áuricas, mostrando, muitos deles, as mudanças do campo áurico relacionadas aos diversos estados emocionais, como também as mudanças relacionadas às condições de saúde e enfermidade.

Acredita-se que, no futuro, o estudo da aura, através da fotografia Kirlian, venha a ser de grande utilidade na Medicina, na Psicologia e em muitas outras áreas da Ciência oficial, no entanto, no presente momento, apesar

*"De inúmeras observações ainda não se chegou a conclusões precisas de como interpretar as modificações desses campos e seus respectivos reflexos na zona física, principalmente em suas posições patológicas.*

*(Jorge Andréa)*

## CARACTERÍSTICAS DOS FLUIDOS

Os fluidos espirituais não possuem qualidade *sui generis*, mas sim, qualidades do indivíduo que os elaborou. Em decorrência então da evolução espiritual e das peculiaridades particulares de cada pessoa, os fluidos irão assumir características diversas:

**a) Pureza:** varia ao infinito e depende do grau de evolução moral que a criatura já alcançou. Os fluidos menos puros, densos, grosseiros, formam a atmosfera espiritual do planeta, em decorrência do atraso espiritual que ainda caracteriza a população de Espíritos vinculados ao orbe terrestre. Os fluidos espirituais vão se eterizando e se sutilizando à medida que se afastam da crosta, assumindo um grau de pureza sempre crescentes. As esferas espirituais mais afastadas da superfície da Terra são formadas dos fluidos mais puros em virtude de serem habitadas por entidades moralmente mais elevadas.

**b) Propriedades Físicas:** os fluidos espirituais apresentam características físicas como: odor, coloração, temperatura, etc. Pessoas portadoras de sensibilidade mediúmica podem perceber essas características.

**c) Qualidade dos Fluidos:** têm conseqüências de importância capital a qualidade dos fluidos espirituais. Sendo esses fluidos formados a partir do pensamento e, podendo este modificar-lhes as propriedades, é evidente que eles devem achar-se impregnados das qualidades boas ou más dos pensamentos que os fazem vibrar.

Será, portanto, a soma dos sentimentos da individualidade, o "raio da emoção", na expressão de André Luiz, que irá qualificar o fluido, dando a ele potencialidades superiores ou inferiores.

Nesse sentido, os fluidos vão trazer o cunho dos sentimentos de ódio, inveja, ciúme, hipocrisia, de bondade, de paz, etc. A qualidade dos fluidos será, em síntese, o reflexo de todas as paixões, das virtudes e dos vícios da humanidade.

Assim sendo, encontra-se-á fluidos balsamizantes, alimentícios, vivificadores, estimulantes, anestésiantes, curativos, soníferos, enfermiços, etc.

## FLUIDOS E PERISPÍRITO

Sendo o perispírito dos encarnados de natureza idêntica a dos fluidos espirituais, ele os assimila com facilidade, como uma esponja se embebe de um líquido. Esses fluidos exercem sobre o perispírito uma ação tanto mais direta, quanto por sua expansão e sua irradiação com eles se confunde. Atuando esses fluidos sobre o perispírito, este, a seu turno reage sobre o organismos materiais com que se acha em contato íntimo.

Se os eflúvios são de boa natureza, o corpo resente uma impressão salutar; se são maus, a impressão é penosa. Se são permanentes e enérgicos, os eflúvios maus podem ocasionar desordens físicas e mentais das mais sérias. Muitas enfermidades têm sua gênese nesta absorção de natureza infeliz.

## Bibliografia

- 1) A Gênese - Allan Kardec
- 2) No Invisível - Léon Denis
- 3) Evolução em Dois Mundos - André Luiz/Chico Xavier

IDE-JF – Instituto de Difusão Espírita de Juiz de Fora-MG  
CVDEE – Centro Virtual de Divulgação e Estudo do Espiritismo

## O PERISPÍRITO

### A VISÃO DO PERISPÍRITO ANTES DO ESPIRITISMO

Através das épocas mais remotas, as religiões e as filosofias procuraram um elemento fluídico ou semi-material que pudesse servir de traço de união entre o corpo físico - material, e o Espírito - quintessenciado e sutil, donde resultou, para o perispírito, uma variada e complexa sinonímia.

No Egito, a mais antiga crença, a dos "começos" (5.000 a.C.) já acreditava na existência de um corpo para o Espírito, denominado "kha", que quer dizer "o duplo". Na Índia, o livro sagrado dos Vedas refere em seus cânticos ao "Linga Sharira". Na China, Confúcio falava sobre "corpo aeriforme". Para os antigos hebreus era o "Nepesch", que levava no seu íntimo o sopro Divino. Na Grécia, os filósofos adotavam variada nomenclatura para designarem o envoltório do Espírito; Pitágoras - "carne sutil da alma"; Aristóteles - "corpo sutil ou corpo etéreo"; Hipócrates - "Eidolon".

Paracelso, precursor da Química moderna, deu-lhe o nome de "corpo astral", baseado na sua cor prateada e luminosidade própria. Para os pensadores da Escola de Alexandria, era denominado, "Astroidê", "corpo aéreo" e "veículo da alma".

Paulo em uma epístola [I Coríntios-cap 15 v.42,44] refere-se ao "corpo espiritual" ou "corpo incorruptível". Tertuliano chama-lhe de "corpo vital da alma". Santo Agostinho, São Bernardo, Santo Hilário e São Basílio, identificaram-no como invólucro da alma, "Pneuma".

### A VISÃO ESPÍRITA DO PERISPÍRITO

O termo perispírito foi criado por Allan Kardec:

*"Envolvendo o germen do fruto, há o perisperma; do mesmo modo, um substância que, por comparação, se pode chamar de perispírito, serve de envoltório ao Espírito" [Le-qst 93]*

É Allan Kardec que explica ser o perispírito laço de união entre a alma e o corpo físico, laço este semi-material, ou seja, de natureza intermediária entre o Espírito e o corpo físico.

Assim, podemos dizer que o homem é formado de três partes essenciais:

- a) **O corpo físico**, ou seja, corpo material, análogo ao dos animais;
- b) **A alma**, o Espírito encarnado, que tem no corpo sua habitação, o princípio inteligente, em que residem o pensamento, a vontade e o senso moral;
- c) **O perispírito**, substância semi-material que serve de envoltório ao Espírito, ligando a alma ao corpo físico.

A morte é a destruição do invólucro mais grosseiro, o Espírito conserva o segundo, que lhe constitui um corpo etéreo, invisível para nós no estado normal, mas que pode tornar-se visível e mesmo tangível, como sucedem nos fenômenos das aparições.

O Dr. Encause, escritor neo-espiritualista, que foi médico e professor da Escola de Paris, sugere em [Alma Humana] uma engenhosa comparação, própria para a sua época, mas muito explicativa: o homem encarnado é comparado a uma carroça puxada por um animal. O carro da carroça, que por sua natureza grosseiramente material e por sua inércia, corresponde bem ao nosso corpo físico. O cavalo seria nosso perispírito, que unido por tirantes ao carro e por rédeas ao cocheiro, move todo o sistema, sem participar da resolução da direção. O cocheiro é o Espírito, que dirige e orienta a direção e a velocidade. O Espírito quer, o perispírito transmite, e o corpo físico executa a ordem na matéria.

O perispírito, ou corpo fluídico do Espírito, é um dos mais importantes produtos do Fluido Cósmico Universal; é uma "condensação" desse fluido em torno de um foco inteligente. Sabemos que o corpo físico tem o seu princípio de origem nesse mesmo fluido, condensado e transformado em matéria tangível. No perispírito, a "transformação molecular" se opera diferentemente, porquanto, o fluido conserva a sua imponderabilidade e suas qualidades etéreas. O corpo perispiritual e o corpo carnal tem, pois, origem no mesmo elemento primitivo - ambos são matéria - ainda que em dois estados diferentes.

Do meio onde se encontra, é que o Espírito extrai do Fluido Cósmico Universal o seu perispírito, dos fluidos do ambiente. Resulta daí que os elementos constitutivos do perispírito, naturalmente variam conforme o mundo.

A natureza do envoltório fluídico, está em relação com o grau de adiantamento moral do Espírito: nos Espíritos puros será belo e etéreo; nos Espíritos infelizes materializado e grosseiro. O Espírito forma o seu perispírito das partes mais puras ou mais grosseiras do FCU peculiar ao mundo onde vive. Daí deduzirmos que a constituição íntima do perispírito não é a mesma em todos os Espíritos encarnados ou desencarnados que formam a humanidade terrestre. Como afirma Allan Kardec:

IDE-JF – Instituto de Difusão Espírita de Juiz de Fora-MG  
CVDEE – Centro Virtual de Divulgação e Estudo do Espiritismo

*"O perispírito passa por transformações sucessivas, tornado-se cada mais etéreo, até a depuração completa, que é a condição dos Espíritos puros."*

O perispírito não está absolutamente preso ao corpo do encarnado, irradia mais ou menos fora dele, segundo a sua pureza, com diâmetros variáveis de indivíduo para indivíduo, em cores e aspectos diferentes, constituindo a "aura do homem encarnado".

Toda a sensação que abala a massa nervosa do corpo físico, desprende uma energia, uma vibração, à qual se deu muitos nomes: fluido nervoso, fluido magnético, força psíquica, etc. Esta energia age sobre o perispírito, para comunicar-lhe o movimento vibratório particular, segundo o território cerebral excitado, de maneira que a atenção da alma seja acordada e que se produza o fenômeno de percepção; o Espírito emite então a ordem da resposta, que, através do perispírito atinge o corpo e efetuará a manifestação material da resposta.

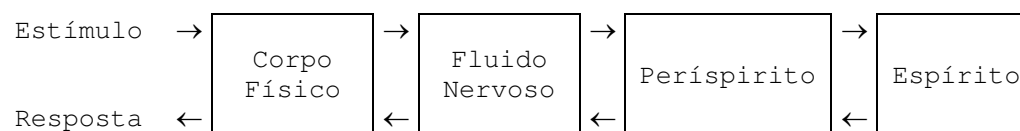

A vibração causada no perispírito pelo fluido nervoso ficará armazenada durante algum tempo a nível consciente, para posteriormente passar a nível inconsciente. Temos assim, no perispírito, um arquivo de todas as experiências do corpo físico, desde o momento da concepção até a desencarnação.

Durante o processo reencarnatório, à medida que o novo corpo vai se formando, a união com o perispírito ocorre molécula a molécula, célula a célula. Assim, o perispírito vai moldando o corpo físico que se forma, funcionando, segundo Emmanuel, como o

*"Mantenedor de união molecular que organiza as configurações típicas de cada espécie."*

Outra função importante do perispírito é na mediunidade. Um Espírito só consegue se manifestar em nosso meio, através da combinação de seus fluidos perispirituais com os fluidos perispirituais do médium, que passam a formar uma espécie de "atmosfera fluídico-espiritual" comum às suas individualidades, atmosfera esta que torna possível os fenômenos mediúnicos nos seus diferentes tipos.

Resumindo, as principais funções do perispírito são:

1. servir de veículo de união do corpo físico com o Espírito;
2. arquivar nas suas camadas sutis e permanentes, os conhecimentos adquiridos através de nossa evolução individual;
3. irradiar-se em volta do corpo físico, interpenetrando-o, constituindo um dos componentes da aura humana;
4. servir de molde para a formação do corpo físico;
5. permitir a ocorrência dos fenômenos mediúnicos.

*"Tão arrojada é a tentativa de transmitir informes sobre a questão aos companheiros encarnados, quão difícil se faria esclarecer à largarta com respeito ao que será ela depois de vencer a inércia da crisálida colocado no chão, arrastando-se pesadamente, o inseto não desconfia que transporta consigo os germes das próprias asas." (Emmanuel)*

## Bibliografia

- 1) O Livro dos Espíritos - Allan Kardec
- 2) A Gênese - Allan Kardec
- 3) Obras Póstumas - Allan Kardec
- 4) Antologia do Perispírito - José Jorge
- 5) Correnteza de Luz - José Raul Teixeira
- 6) Alma Humana - Antônio Freire

## OS CENTROS DE FORÇA E A GLÂNDULA PINEAL

### INTRODUÇÃO

Sabemos que os Espíritos encarnados e desencarnados são dotados de um corpo fluídico, semi-material, isto é, composto de fluidos em diferentes estados de condensação. Esse corpo fluídico é o perispírito ou corpo espiritual.

O perispírito está intimamente regido por vários centros de força que trabalham vibrando uns em sintonia com os outros, sob o poder diretor da mente. A mente é que determina o funcionamento mais ou menos equilibrado destes centros de força e são eles que dão condições para que o perispírito desempenhe as suas várias funções.

A localização desses centros de força no perispírito corresponde a dos plexos no corpo físico, com exceção dos que estão no crânio perispiritual, o coronário e o frontal, que se ligam aos centros encefálicos.

Plexos são feixes nervosos do corpo físico onde há maior concentração de nervos.

Os centros de força são também denominados de discos energéticos e centros vitais, mas são vulgarmente conhecidos pelo nome de chacras, por causa das filosofias orientais.

**Chakra** é palavra sânscrita que significa "roda", pois eles têm forma circular com mais ou menos 5cm de diâmetro, possuem vários raios de ação que giram, incessantemente, com a passagem da energia, lembrando um ventilador em movimento.

Cada um tem as suas cores próprias, características. Quanto mais evoluída a pessoa, mais brilhantes são essas cores, alcançam maior diâmetro e os seus raios giram com maior desenvoltura.

São eles que distribuem, controlam e dosam as energias que o nosso corpo físico necessita, como também regulam e sustentam os sentimentos, as emoções, e alimentam as células do pensamento.

É através dos centros de força que são levadas as sensações do corpo físico para o Espírito, pois são eles que captam as energias e as influências exteriores.

O Fluido Cósmico Universal ao ser absorvido é metabolizado pelo centro coronário, em fluido espiritual - uma energia vitalizadora - imprescindível para a dinâmica do nosso corpo físico, sentimentos, emoções e pensamentos.

Após a metabolização, essa energia circula pelos outros centros de força e é canalizada através da rede nervosa para todo o organismo com maior ou menor intensidade de acordo com o estado emocional da criatura, porque eles estão subordinados a impulsos da mente, irradiando-se, posteriormente, em seu derredor, formando a nossa aura, que é uma espécie de espelho fluídico capaz de refletir o que se passa no campo psíquico. Ela reflete o nosso estado de Espírito.

Hábitos, conduta e ações nocivas, todos os atos contrários às Leis Divinas, tornam os chacras desequilibrados e comprometem o funcionamento harmonioso do conjunto.

Tal seja a viciação do pensamento, tal será a desarmonia no centro de força correspondente que reagirá sobre o corpo físico.

Exemplo:

- maledicência, calúnia -> desequilibra o centro de força laríngeo;
- sentimentos inferiores (inveja, ciúme, egoísmo, vaidade, mágoa) -> desequilibram o centro de força cardíaco;
- sexo sem amor, sem respeito ou sem responsabilidade -> desequilibra o centro de força genésico.

Quanto mais equilibrados e harmônicos entre si, mais saúde física e psíquica para a criatura e maior carga de energias ou forças vitalizadoras teremos para doar no processo de irradiação.

O equilíbrio para os nossos chacras conseguiremos através da reforma íntima, pela reforma moral, através do burilamento das nossas facetas negativas, procurando desfazer-nos das imperfeições que ainda trazemos dentro de nós.

São em número de sete os principais centros de força:

**a) Centro Coronário:** é o mais importante pelo seu alto potencial de radiações.

Nele se assenta a ligação com a mente. Relaciona-se materialmente com a epífise ou glândula pineal, ligando os planos espiritual e material.

Recebe, em primeiro lugar, os estímulos do Espírito comandando os demais, vibrando, porém, com eles em regime de interdependência, isto é, são ligados entre si, obedecem ao comando do coronário, mas cada um tem a sua função própria. É como se todos formassem uma orquestra e o coronário fosse o regente.

Dele emanam as energias de sustentação de todo o sistema nervoso. É o grande assimilador das energias solares e captador dos raios que a espiritualidade superior envia para a Terra, capazes de favorecer a sublimação das almas. Esse centro de força desenvolve-se na proporção da evolução espiritual.

**b) Frontal ou Cerebral:** tem grande influência sobre os demais.

Relaciona-se materialmente com o córtex cerebral. Trabalha em movimentos sincrônicos e de sintonia com o centro coronário, do qual recolhe os estímulos mentais, transmitindo impulsos e anseios, ordens e sugestões aos órgãos e tecidos, células e implementos do corpo por que se expressa.

É responsável pelo funcionamento dos centros da inteligência. Comanda os 5 sentidos: visão, audição, tato, olfato e paladar.

Comanda através da hipófise todo o sistema glandular interno, com exceção do timo, tireóide e paratireóides.

Administra todo o sistema nervoso. O coronário fornece as energias e ele administra.

É por este centro de força que podemos, segundo a nossa vontade, irradiar calma, alívio, equilíbrio, conforto a quem esteja necessitando, bastando usar a força do pensamento. É responsável pelos poderes mentais.

**c) Laríngeo:** controla os órgãos da respiração, da fala e as atividades do timo, da tireóide e paratireóides. Relaciona-se com o plexo cervical. É um centro de força muito desenvolvido nos grandes cantores e oradores.

**d) Cardíaco:** controla, regula as emoções. Comanda os sentimento. É responsável pelo funcionamento do coração e do aparelho circulatório. Relaciona-se materialmente com o plexo cardíaco.

**e) Esplênico:** responsável pelo funcionamento do baço, pela formação e reposição das defesas orgânicas através do sangue. Relaciona-se materialmente com o plexo mesentérico e baço.

**f) Gástrico ou Umbilical:** responsável pelos aparelhos digestivos. Relaciona-se com o plexo solar. Responsável pela absorção dos alimentos.

**g) Genésico ou Básico:** relaciona-se com os plexos sacro e lombar. Responsável pelos órgãos reprodutores e das emoções daí advindas. Como diz André Luiz, nele se assenta o santuário do sexo. É responsável não só pela modelagem de novos corpos físicos como pelos estímulos criadores com vistas ao trabalho, à associação e a realização entre as almas. São essas energias sexuais, quando equilibradas, que levam os homens a pesquisar no campo da Ciência, da tecnologia com vistas a descobrir remédios, vacinas, inventar aparelhos, máquinas que visem a melhorar a qualidade de vida dos homens.

Levam também as pessoas a criarem no ramo das Artes, da Literatura ou em qualquer outro ramo cultural ou educacional. Quando equilibradas, levam as pessoas a se dedicarem a obras beneméritas, a se associarem para promover os homens socialmente, para estabelecerem a paz e a concórdia entre a humanidade, defenderem a natureza, etc.

Quanto mais evoluída a pessoa, mais ampliação terá das forças sexuais em inúmeras atividades para o bem. Vai havendo maior diversificação na canalização dessas energias. Elas deixam de ser canalizadas somente para o erotismo, como acontece nas pessoas menos evoluídas. As que já conseguem viver em regime de castidade sem tormento mental podem canalizar estas energias para o trabalho em benefício do próximo, para o campo da Ciência, da Cultura, da Mediunidade.

## A GLÂNDULA PINEAL

Jorge Andréa, médico psiquiatra, expositor e escritor espírita, que há muitos anos tem se dedicado aos estudos da mediunidade e das obsessões, afirma-nos em [Nos Alicerces do Inconsciente]:

*"A tríade por excelência, da mais alta expressão no mecanismo mediúnico, seria representada:*

- a) pela glândula pineal;*
- b) pelos centros de energia vital ou chacras;*
- c) pelo sistema neuro-vegetativo."*

Como podemos notar, a glândula pineal e o sistema neuro-vegetativo são órgãos do corpo físico e os centros de energia vital são órgãos do corpo perispiritual.

A glândula pineal foi bastante conhecida dos antigos, fato observado através de descrições existentes. A escola de Alexandria participou ativamente dos estudos da pineal que achavam-se ligados a questões religiosas. Os gregos conheciam-na como **conarium**, e os latinos como **pinealis**, semelhante à uma pinha. Estes povos, em suas dissertações, localizavam na pineal o centro da vida. Mais tarde, os trabalhos sobre a glândula pineal se enriqueceram com estudos de De Graff, Stenon e Descartes que, em 1677, fez uma minuciosa descrição da glândula, atribuindo-lhe papel relevante que se tornou conhecida até os nossos dias. Para ele:

*"A alma é o misterioso hóspede da glândula pineal."*

No início do séc. XIX, embriologistas relacionaram a pineal ao terceiro olho de alguns répteis lacertídeos da Nova Zelândia e passaram a considerá-la como um órgão vestigial, abandonado pela natureza, o que atrasou, em muito, os estudos sobre a pineal. Porém, em 1954, vários estudiosos publicaram um livro como o somatório crítico de toda a literatura existente sobre a glândula pineal, chegando a algumas conclusões que foram comprovadas em trabalhos subsequentes. Dentre estas:

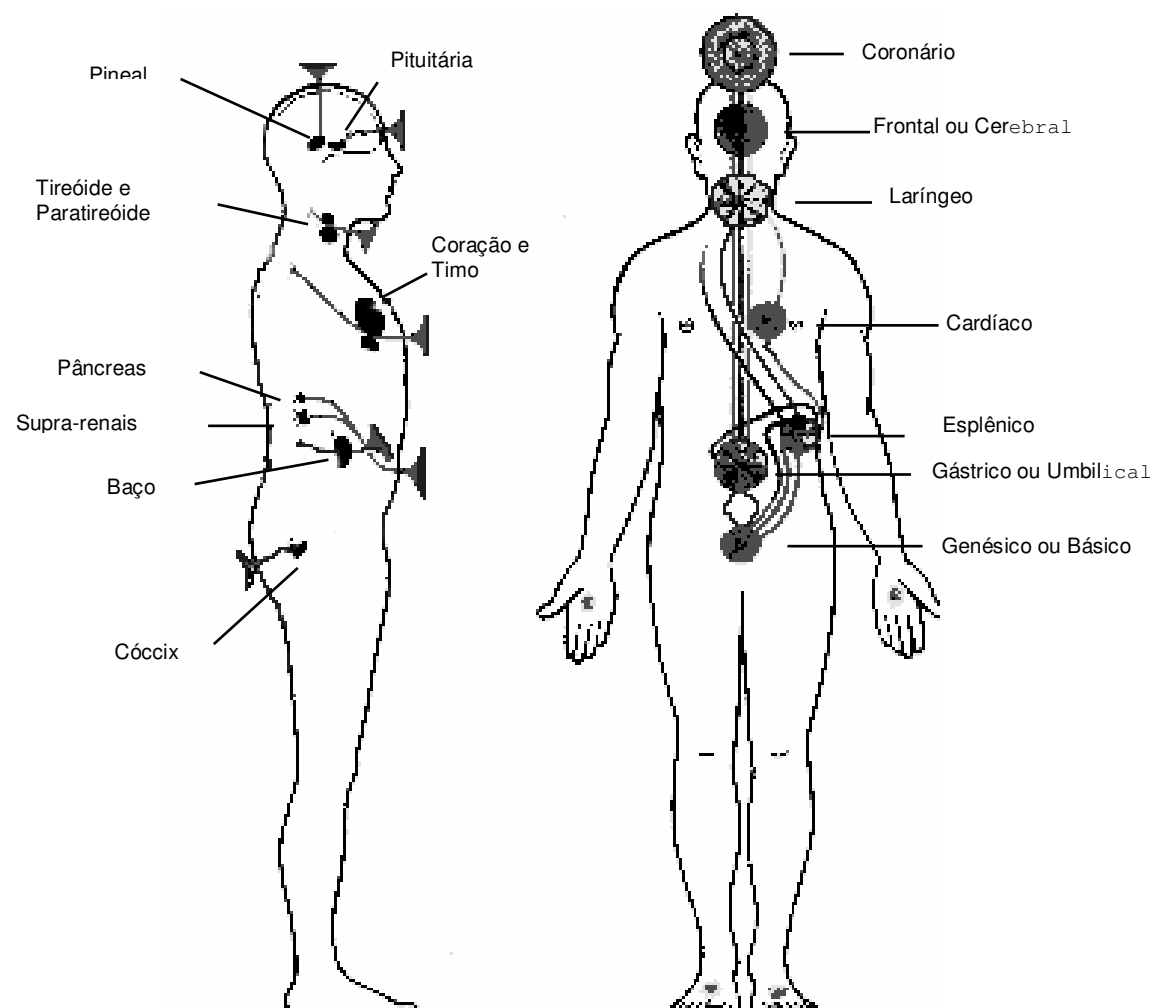

- que a glândula pineal passou de um órgão sensorial a uma glândula de secreção endócrina, entretanto, permanece sofrendo influência da luz, ou seja: a luz inativa a pineal e a ausência de luz, ativa a pineal;
- a pineal teria influência sobre o amadurecimento das glândulas sexuais - ovários e testículos; quando atuante, a pineal inibiria o desenvolvimento destas glândulas, e a inatividade da pineal permitiria o seu desenvolvimento ocorrendo assim o aflorar da sexualidade;
- seus hormônios favoreceriam o sono, diminuiriam crises convulsivas, sendo por isso conhecida como glândula da tranquilidade;
- atuaria ainda como reguladora das funções da tireóide, pâncreas e supra-renais;
- seria ainda uma reguladora global do sistema nervoso central.

Temos, até aqui, um ligeiro resumo do que a Ciência oficial conhece hoje sobre a glândula pineal. Busquemos agora, algumas considerações espíritas. Allan Kardec [LM-it 226] questiona aos Espíritos:

*O desenvolvimento da mediunidade guarda relação como o desenvolvimento moral do médium?*

*Não, a faculdade propriamente dita se radica no organismo não depende da moral.*

Tecem a seguir valiosos comentários quanto ao problema do uso da faculdade. Interessa-nos, porém, a expressão textual dos Espíritos: a faculdade propriamente dita se radica no organismo, esta afirmação aguça-nos a sã curiosidade de pesquisar em torno da sede da mediunidade. Qual seria o órgão responsável por tal aquisição fundamental do Espírito encarnado? Na época em que Kardec codificou o Espiritismo pouco se conhecia da anatomia e estrutura microscópica da pineal e muito menos ainda de suas funções. Com o avanço da Ciência, porém, houve condições de recebermos informações mais amplas dos Espíritos através das obras complementares da codificação. André Luiz, é, sem dúvida alguma, o autor espiritual que mais amplas elucidações nos faz sobre o assunto.

Em [Missionários da Luz-cap I e II] André Luiz estudando um médium psicógrafo com o instrutor Alexandre, observa a epífise - ou pineal - do médium que está a emitir intensa luminosidade azulada, e o instrutor Alexandre esclarece:

IDE-JF – Instituto de Difusão Espírita de Juiz de Fora-MG  
CVDEE – Centro Virtual de Divulgação e Estudo do Espiritismo

"No exercício mediúnico de qualquer modalidade, a pineal desempenha o papel mais importante.

André Luiz observa: - Reconheci que a glândula pineal do médium expedia luminosidade cada vez mais intensa... a glândula minúscula transformara-se em núcleo radiante e ao redor, seus raios formavam um lótus de pétalas sublimes.

André Luiz prossegue narrando o que vê: - Examinei atentamente os demais encarnados, em todos eles a pineal apresentava notas de luminosidade, mas em nenhum brilhava como no médium em serviço.

Alexandre esclarece: pode reconhecer agora que todo centro glandular é uma potência elétrica. Através de suas forças equilibradas, a mente humana intensifica o poder de emissão e recepção de raios peculiares à nossa esfera espiritual, é na pineal que reside o sentido novo dos homens, entretanto, na grande maioria, a potência divina dorme embrionária."

Em [Evolução em Dois Mundos-cap IX], que fala da Evolução do cérebro, André Luiz explica a evolução da pineal, que deixou de ser um olho exterior, como era nos lacertídeos da Nova Zelândia, para fazer parte do cérebro em seu interior na zona mais nobre o tálamo, relacionando às emoções mais sutis. Em [Missionários da Luz], o instrutor Alexandre fornece ainda outras informações a André Luiz:

"Não se trata de um órgão morto segundo as velhas suposições, é a glândula da vida mental. Ela acorda no organismo do homem na puberdade, as forças criadoras, e em seguida continua a funcionar como o mais avançado laboratório de elementos psíquicos da criatura terrestre. Aos 14 anos aproximadamente, a glândula reajusta-se ao concerto orgânico e reabre seus maravilhosos mundos de sensações e impressões da esfera emocional. Entrega-se a criatura à recapitulação da sexualidade, examinando o inventário de suas paixões vividas em outras épocas, que reaparecem sob fortes impulsos. Ela preside aos fenômenos nervosos da emotividade, como órgão de elevada expressão no corpo etéreo. Desata de certo modo os laços divinos da natureza, os quais ligam as existências umas às outras, na sequência de lutas pelo aprimoramento da alma e deixa entrever a grandeza das faculdades criadoras de que a criatura se acha investida."

Vemos então atribuídas à glândula pineal funções que só agora estão sendo esclarecidas pela Ciência oficial. Segundo revelações dos instrutores espirituais, ela domina o campo da sexualidade e estabelece contato com o mundo extra-corpóreo.

Continuando as elucidações doutrinárias, voltemos a [Missionários da Luz] e vamos encontrar André Luiz surpreso com a amplitude de funções da pineal, e, a certa altura, interroga a Alexandre sobre o papel das gônadas (testículos e ovários) no desencadeamento e preservação das energias sexuais. Alexandre esclarece:

"As glândulas genitais são demasiadamente mecânicas para guardarem os princípios sutis e quase imponderáveis da geração. Acham-se absolutamente controladas pelo potencial magnético de que a pineal é a fonte fundamental. As glândulas genitais segregam hormônios psíquicos ou unidades-força que vão atuar nas energias geradoras. Os cromossomas da bolsa seminal não lhe escapam à influência absoluta e determinada".

Alexandre prossegue fornecendo valiosas informações sobre a influência do nosso estado emocional, sobre as gônadas - via glândula pineal, o que é de grande importância para os padrões de conduta íntima que devem vigorar em cada um de nós.

### **Bibliografia**

- 1) Livro dos Médiuns - Allan Kardec
- 2) Missionários da Luz - André Luiz/Chico Xavier
- 3) Evolução em Dois Mundos - André Luiz/Chico Xavier
- 4) Grilhões Partidos - Manoel Philomeno de Miranda/Divaldo Franco
- 5) Entre a Terra e o Céu - André Luiz/Chico Xavier
- 6) Forças Sexuais da Alma - Jorge Andréa
- 7) Nos Alicerces do Inconsciente - Jorge Andréa

## O PENSAMENTO: IDEOPLASTIA E CRIAÇÕES FLUÍDICAS

### INTRODUÇÃO

O Princípio Inteligente (P.I.), através de sua longa viagem pelos Reinos da Natureza, foi desenvolvendo características e aptidões importantes e indispensáveis para a sua evolução. Funções rudimentares e simples, se transformaram, com o passar do tempo, em funções cada vez mais especializadas e complexas. Da função desenvolvida por uma única organela celular tivemos o aparecimento de maravilhosos e competentes aparelhos e sistemas orgânicos. Tudo isso exigiu um controle eficiente e preciso; assim o P.I. foi desenvolvendo simultaneamente o sistema nervoso, para desempenhar esta tarefa. Após milênios, de evolução estava pronto o espetacular órgão do corpo humano, o cérebro, que passou a ser o dirigente e o gerente de cada repartição do corpo físico do homem.

### O CÉREBRO

Ao nascimento, o cérebro humano pesa aproximadamente 500 gramas e possui cerca de 100 milhões de neurônios (células nervosas). No adulto o cérebro pesa aproximadamente 1500 gramas e tem também cerca de 100 milhões de neurônios. Sabemos, que a partir do nascimento, o homem vai desenvolvendo cada vez mais as suas aptidões, e este desenvolvimento, como vimos, não decorre da multiplicação das células nervosas. Hoje sabemos que este fato se dá pelo aumento crescente da união entre estas células, ou seja, de sinapses nervosas (nome que a Ciência dá à união entre as células nervosas).

Assim, o que diferencia o cérebro de uma criança do cérebro de um adulto é o número de sinapses nervosas. A Ciência atual aceita que a maior ou menor aptidão cerebral, se deve ao maior ou menor número de sinapses nervosas. Podemos também estender estes conhecimentos aos animais, diferenciando-os em aptidões de acordo com o número de sinapses nervosas.

O que é muito interessante, é que o fator determinante para termos mais ou menos sinapses é diretamente proporcional ao exercício e ao estímulo constante ao sistema nervoso, e também, que essa capacidade de formar sinapses, ao contrário que muitos pensam, é a mesma do nascimento ao túmulo, ou seja independe da idade do indivíduo demonstrando cientificamente que, realmente, nunca é tarde para estudar e aprender.

Qualquer atividade nossa é comandada pelo cérebro, desde as mais simples, como o piscar dos olhos, até as mais complexas como escrever, falar, etc.

Se acompanharmos a evolução do P.I., vamos observar que as aptidões após serem conquistadas, são armazenadas como patrimônio eterno do ser. À medida que aptidões mais complexas se desenvolvem, as mais simples passam ao controle do inconsciente (automatismo). Podemos assim dizer que: o cérebro comanda o nosso corpo físico utilizando-se de ordens conscientes (falar, escrever, andar, etc.) e ordens inconscientes (piscar os olhos, bater o coração, respirar, etc.).

A Ciência da Terra consegue explicar como ocorrem as alterações cerebrais diante de um estímulo, qual a área do cérebro responsável pelo controle de certa função orgânica, explica como a ordem, partindo do cérebro, atinge o órgão efetor. A Ciência terrena se perde quando não consegue entender o motivo pelo qual, a um mesmo estímulo, duas pessoas respondem de forma tão diferente em certas circunstâncias. Por que duas pessoas ao ouvirem uma mensagem ou uma música, uma chega às lágrimas, enquanto a outra mostra-se indiferente.

Para entendermos este aspecto, temos de recorrer à ciência não convencional. O Espiritismo nos explica este fato com clareza.

Nós espíritas sabemos a diferença entre um Espírito encarnado e outro Espírito desencarnado, e entre outras coisas, que o encarnado por precisar atuar sobre a matéria densa, necessita do corpo físico. A Doutrina Espírita, nos ensina que o corpo físico desde o momento da concepção é formado tendo como molde o perispírito. Nosso corpo físico é uma cópia de nosso corpo perispiritual (réplica rudimentar). Guardando certos limites, podemos afirmar que o cérebro humano é uma réplica do cérebro perispiritual, e que este cérebro físico seria rudimentar quando comparado ao cérebro perispiritual, pois nem todas as características são passadas ao corpo físico, mas apenas as possíveis e necessárias a cada reencarnação. Seriam dois computadores de gerações diferentes.

### O PENSAMENTO

A ciência espírita nos ensina que a ordem realmente nasce na vontade do Espírito que, por uma "vibração nervosa", faz vibrar certa região de nosso cérebro perispiritual e

este emite uma outra "vibração nervosa" que faz a área correspondente no cérebro físico emitir uma ordem ao órgão efector do corpo físico.

Ou seja, quem realmente responde ao estímulo do meio é o Espírito, e a resposta ganha o corpo físico através do perispírito. O Espírito pensa e manda, o perispírito transmite e o corpo físico materialmente responde. No exemplo que citamos, o Espírito ao ouvir a mensagem ou a música responde ao estímulo. após julgá-lo utilizando-se de todo seu patrimônio moral e intelectual, adquirido em reencarnação sucessivas, explicando assim a resposta diferente de dois Espíritos ao mesmo estímulo. Ou seja, ocorre na matéria a exteriorização de tudo aquilo que existe no Espírito como um todo. Albert Einstein afirmava que todos nós vivemos em um Universo de energias, que a matéria é, na verdade, a apresentação momentânea da energia, como a água, pode apresentar-se em seus três estados (sólido, líquido e gasoso).

O sábio cientista nos ensinou que toda fonte de energia propaga sua influência no Universo através de ondas (ex.: fonte de calor com ondas de calor, fonte sonora com ondas sonoras, fonte luminosa como ondas de luz, etc.), e que esta influência vai até ao infinito. Ao campo de influência, existente ao redor de toda fonte de energia (matéria), a Ciência deu o nome de "CAMPO DE INFLUÊNCIA DE EINSTEIN". Se analisarmos o campo de influência de uma fonte de energia, vamos conseguir deduzir aspectos importantes desta fonte, mesmo sem conhecê-la diretamente (o estudo feito pelos astrônomos com a irradiação emitida das estrelas). Cada fonte de energia tem o seu campo de influência próprio.

Quando o Espírito pensa, estando encarnado ou não, pois como vimos, quem pensa é o Espírito e não o cérebro físico, ele funciona como uma fonte de energia, criando as ondas mentais (partículas mentais) gerando em torno de si o CAMPO DE INFLUÊNCIA DA MENTE HUMANA, conhecido com o nome de **hálito mental**, como nos ensina o autor espiritual André Luiz. Como cada um de nós pensa de acordo com o seu patrimônio intelecto-moral, emitimos ondas mentais diferentes, ou seja, cada um de nós tem o seu Hálito Mental próprio - HÁLITO MENTAL INDIVIDUAL. Projetamos constantemente uma vibração nas partículas que compõem nosso perispírito de acordo com a nossa evolução (cor, cheiro, sensação agradável ou desagradável e alguém que se aproxima de nós, etc.).

A espiritualidade nos ensina que um grupo de Espíritos (encarnados ou desencarnados) que pensa da mesma forma (evolução semelhante) formam um Hálito Mental de um Grupo, HÁLITO MENTAL DE UMA COLETIVIDADE.

Como vimos, a energia de uma fonte se propaga através de ondas. A Física nos ensina que o que diferencia uma onda de outra, são suas características físicas como: amplitude, frequência, comprimento, etc. Assim, uma onda seria luminosa, outra de calor, outra sonora, outra mental, segundo estas características físicas. Para simplificarmos a análise, utilizaremos apenas a frequência de uma onda, ou seja, o número de ciclos em determinado tempo (ciclos por segundo). Assim teríamos ondas de alta, média e baixa frequência por exemplo. A física nos ensina que o campo de influência das ondas que esta fonte emite (ex.: emissoras de rádio que emitem ondas de mais elevada frequência atingem maior distância de seu sinal). A espiritualidade nos ensina que esta lei é obedecida na Ciência espiritual, ou seja, quanto mais evoluído moralmente é o Espírito (encarnado ou desencarnado) mais alta a frequência de suas ondas mentais. Assim Espíritos muito evoluídos emitem ondas de altíssima frequência (maior o seu campo de influência) e Espíritos pouco evoluídos ondas de baixa frequência (menor o campo de influência). Assim, obedecendo a uma lei física, podemos afirmar que o poder de influência do Bem é muito maior do que do Mal.

A Física da Terra nos ensina que fontes que emitem ondas de frequências iguais se atraem e fontes que emitem ondas de frequência diferentes se repelem. Assim também ocorre com o Espírito, esteja ele encarnado ou não. O local (dimensão) do Universo onde Espíritos que emitem o mesmo tipo de HÁLITO MENTAL se encontram recebe o nome de FAIXA VIBRATÓRIA, ou FAIXA DE PENSAMENTO, ou FAIXA DE INFLUÊNCIA. Quando se acha em uma faixa vibratória, o Espírito que aí está atraindo e é atraído para esta faixa, ou seja, alimenta e é alimentado dos sentimentos dessa faixa de pensamentos ou de sentimentos. Devemos nos burilar, no sentido de sempre estarmos em faixas vibratórias mais evoluídas; tudo depende dos sentimentos (ondas) que criamos diuturnamente.

## **IDEOPLASTIA**

Ideoplastia - palavra de origem grega que trata do estudo das formas através do pensamento. Na literatura espírita, também podemos encontrar outras designações com o mesmo significado: criações fluídicas, formas-pensamento, imagens fluídicas, ou, ainda, construções mentais. Sendo os fluidos espirituais a atmosfera dos seres espirituais, os Espíritos tiram desse elemento os materiais sobre os quais operam; é nesse meio que ocorrem os fenômenos perceptíveis a sua visão e a sua audição.

## **Mecanismo e Duração**

Os Espíritos atuam sobre os fluidos espirituais empregando o pensamento e a vontade, seus principais instrumentos de ação. Por este mecanismo, eles podem imprimir aos fluidos, direção, pode lhes aglomerar, combinar, dispersar, organizar, podendo

IDE-JF – Instituto de Difusão Espírita de Juiz de Fora-MG  
CVDEE – Centro Virtual de Divulgação e Estudo do Espiritismo

também, mudar-lhes as propriedades. É dessa forma que as águas podem ser fluidificadas, adquirindo certas qualidades curadoras.

O pensamento reflete-se no perispírito, que é sua base e meio de ação; ele reproduz todos os movimentos e matizes. Na medida em que o pensamento se faz, instantaneamente o corpo fluídico retrata as formas criadas, deixando de existir tão logo o mesmo pensamento cesse de agir naquele sentido.

Para o Espírito que é, também ele, fluídico, todas as criações mentais são tão reais como eram no estado material quando encarnado; mas, pela razão de serem fruto do pensamento, sua existência é tão fugidia quanto a deste. O pensamento pode materializar-se criando formas de longa duração conforme a persistência da onda em que se expressa.

### **Classificação**

As construções mentais podem resultar de uma intenção (voluntária) ou de um pensamento inconsciente (involuntária). Basta que o Espírito pense numa coisa para que esta se reproduza. Tenha um homem, por exemplo, a idéia de matar a outro, embora o corpo material se lhe conserve impassível, seu corpo fluídico é posto em ação pelo pensamento e reproduz todos os matizes deste último; executa fluidicamente o gesto. A imagem da vítima é criada e a cena toda é pintada, como num quadro, tal qual se lhe desenrola na mente.

Isto permite entender por que todo e qualquer pensamento pode tornar-se conhecido: por evidenciar-se no corpo fluídico, pode ser percebido por outros Espíritos, encarnados ou desencarnados, que estejam vibrando em sintonia. Mas, é importante considerar que o que realmente é visto pelo observador é a intenção. Sua execução, todavia, vai depender da persistência de propósitos, de circunstâncias que a favoreçam. Modificadas as intenções, os planos também sofrerão mudanças.

As criações fluídicas inconscientes retratam as preocupações habituais do indivíduo, seus desejos, seus projetos, seus anseios, desígnios bom ou maus. Elas surgem e se desfazem alternadamente. As idéias, as lembranças vividas, em nível inconsciente, também gravitam em torno de quem as elabora.

As criações fluídicas, que são fruto de uma intenção, são programadas com um objetivo específico. Podem ser promovidas por mentores espirituais ou obsessores. A técnica utilizada, tanto por Espíritos bons quanto por Espíritos inferiores, é a mesma.

Os mentores espirituais atiram as lembranças construtivas e plasmam quadros superiores que irão gerar renovação e força, equilíbrio, serenidade e confiança em Deus. Durante o passe, enquanto a pessoa se encontra predisposta, mais eficazmente as construções superiores são registradas.

### **LICANTROPIA (ZOOANTROPIA)**

Alguns Espíritos podem mostrar-se com a forma semelhante a de determinados animais. São chamados fenômenos de zooantropia. Nestes casos, é utilizado o poder hipnótico/magnético de uma mente mais poderosa sobre a outra. A gênese de tais fenômenos encontra-se na consciência culpada da vítima e, a base de ação, nos elementos plásticos do seu perispírito. Os obsessores aproveitam sempre a idéia traumatizante, o sentimento de culpa ou o rebaixamento moral voluntário, explorando deslizos presentes ou passados, bem como a ignorância dos incautos.

### **RECURSOS IDEOPLÁSTICOS NAS REUNIÕES MEDIÚNICAS**

Em cada reunião espírita, orientada com segurança, existem Espíritos prestativos e operantes, eficientes e unidos que manipulam a matéria mental necessária à formação de quadros educativos. São recursos imprescindíveis à criação de formas-pensamento, com vistas à transformação dos companheiros em sofrimento e desequilíbrio que se manifestam.

Para se recuperarem, é indispensável que recebam o concurso de imagens vivas sobre as impressões vagas e descontínuas a que se recolhem. Esses operadores agem com precedência, consultando-lhes as reminiscências, observando-lhes o pretérito e anotando-lhes os labirintos psicológicos, a fim de que nos santuários mediúnicos, sejam conduzidos a metamorfoses mentais, imprescindíveis à vitória do bem.

Assim, formam-se jardins, templos, fontes, hospitais, escolas, oficinas, lares e quadros outros em que os Espíritos comunicantes sintam-se como que tornando à realidade pregressa, através da qual põem-se mais facilmente ao encontro da realidade espiritual, sensibilizando-os nas fileiras mais íntimas. Pelo mesmo processo são-lhes revitalizadas a visão, a audição, a memória e o tato.

**Importante:** pelos mesmos recursos ideoplásticos são criados quadros para ajudar a mente dos encarnados que operam na obra assistencial dentro do Evangelho de Jesus. Para isso, é necessário oferecer o melhor material dos nossos pensamentos, palavras e atitudes. Toda cautela é recomendável no esforço preparatório de uma reunião espírita para socorro a desencarnados menos felizes, mesmo quando não sejamos portadores de maiores possibilidades; através da oração convertamo-nos em canais de auxílio, apesar da precariedade dos nossos recursos. É imprescindível tranquilidade, carinho, compreensão e

amor para que a programação dos companheiros espirituais encontrem em nós base segura na sua realização.

O homem é a sua vida mental. Aquele que se compraz na aceitação da própria decadência acaba na posição de excelente incubador de bactérias e sintomas mórbidos. Quanto mais largo é o vôo, mais radiosas as claridades, mais inebriantes as alegrias sentidas, mais poderosas as forças adquiridas, maiores possibilidades de ajuda.

### **Bibliografia**

- 1) O Livro dos Espíritos - Allan Kardec
- 2) O Livro dos Médiuns - Allan Kardec
- 3) A Gênese - Allan Kardec
- 4) Mecanismos da Mediunidade - André Luiz/Chico Xavier
- 5) Correnteza de Luz - José Raul Teixeira
- 6) Antologia do Perispírito - José Jorge
- 7) Mecanismos da Mediunidade - André Luiz/Chico Xavier
- 8) Libertação - André Luiz/Chico Xavier
- 9) Sexo e Destino - André Luiz/Chico Xavier

## CONCENTRAÇÃO - NOÇÕES GERAIS

### INTRODUÇÃO

Em [Nos Domínios da Mediunidade] o Instrutor Albério esclarece André Luiz: *"Precisamos considerar que a mente permanece na base de todos os fenômenos mediúnicos..."*. É através da mente que se manifestam os valores adquiridos pelo Espírito, as experiências acumuladas, as virtudes, os conhecimentos, os defeitos, os dramas vividos, as afeições, o rancor, a bondade, o ressentimento, a compreensão, a vingança, a alegria, a tristeza, o amor e o ódio. Todas estas características intrínsecas do Espírito exteriorizam-se através da mente, definindo o grau de evolução em que nos encontramos e a faixa vibratória em que vivemos.

Deus fez o homem para viver em sociedade. Nenhum homem possui faculdades completas - somente pela união social é que elas se completam, umas às outras. Dependemos dos nossos semelhantes, e constantemente agimos e reagimos uns sobre os outros. Estabelecemos laços, formamos grupos e nos influenciemos mutuamente. A natureza dos nossos pensamentos, as nossas aspirações, o nosso sistema de vida, a se expressarem através de atos, palavras e pensamentos, determinam a qualidade dos Espíritos que, pela lei de afinidades, serão compelidos a sintonizarem conosco nas tarefas cotidianas e, especificamente, nas práticas mediúnicas.

No [LM-it 232] somos alertados: *"Fora erro acreditar alguém que precisa ser médium para atrair a si os seres do mundo invisível. Eles povoam o espaço; temo-los incessantemente em torno de nós, intervindo em nossas reuniões, seguindo-nos ou evitando-nos, conforme os atraímos ou repelimos, A faculdade mediúnica em nada influi para isto: ela mais não é do que um meio de comunicação."* Por isso a afirmativa: Mediunidade não basta só por si. O importante é a utilização que fazemos da faculdade.

### CONCENTRAÇÃO

Existe um estado da mente em que ela se atém àquilo que a atrai naturalmente ou para o que ela se propõe a fazer, estado este que chamamos **concentração**. Este estado mental é alcançado de duas formas:

- a) espontânea - inconsciente, involuntária;
- b) programada - fruto de esforço e de exercício continuado, tendo em vista um objetivo (adaptação psíquica).

No caso do médium, o conhecimento deste mecanismo é fundamental. É através desta atitude mental que se abrem as portas que permitem o trânsito do plano físico para o espiritual e vice-versa, ou seja, é um estado mental de predisposição perceptiva de outras condições vibracionais que não sejam as do sentidos físicos.

Podemos utilizar alguns métodos que facilitam alcançar este estado. Através de exercícios respiratórios, de música, de leituras edificantes, nos dispomos a um relaxamento físico e mental. Físico, em relação à musculatura do corpo físico; mental, em relação à abstração dos problemas que não dizem respeito à finalidade do momento.

Na concentração o médium cria um campo em torno de si, que exerce influência sobre si próprio. Emite vibrações que se estendem pelos espaços e, por um processo natural de sintonia, atuam em outras mentes que lhe são equivalentes, estabelecendo-se uma ligação com estas mentes.

O imprevisto nesta atividade mental, a invigilância, a falta de evangelho, o ociosidade mental e física irão provocar o cansaço psíquico, a inquietação em decorrência da instabilidade de pensamentos, a polivalência de idéias. Por isso é necessário uma constante preparação íntima, conseguida através da prece, de leituras salutares, do cultivo de pensamentos equilibrados, do trabalho no bem e dos cuidados com a saúde física.

### Bibliografia

- 1) O Livro dos Médiuns - Allan Kardec
- 2) Nos Domínios da Mediunidade - André Luiz/Chico Xavier

## FLUIDOTERAPIA

### INTRODUÇÃO

Fluidoterapia: Tratamento pelo fluido; ytratamento através do fluido.

Esboçava Kardec em 1869 uma nova obra, desta vez sobre as relações entre magnetismo e Espiritismo quando, vitimado pela ruptura de aneurisma, veio a desencarnar.

Mas desde o início da codificação, tratou em suas obras do magnetismo, magnetizador que fora.

Aprendemos então que **Magnetismo é fluido**.

Daí a propriedade que as pessoas tem de irradiar um fluido ou uma energia que pode influenciar pessoas, animais, vegetais e o meio circundante.

No passado, dois nomes se destacaram no estudo e prática do magnetismo:

\* Paracelso (1490-1541) - alquimista, médico que se projetou na Idade Média, chegando a ser afastado do cargo de professor pelas suas idéias renovadoras.

\* Mesmer (1733-1815) - médico alemão que, na Era Moderna, despertou importantes movimentos de apoio, curiosidade e adesão pelo tratamento das doenças através do fluido.

É importante atentarmos para o fato de que magnetismo e Espiritismo são duas Ciências que se relacionam. Porém

Magnetismo	Espiritismo
trabalha-se pela cura através de técnicas o indivíduo se habilita pelo conhecimento técnico e pelo preparo físico e mental para atuar no paciente	trabalha-se pela elevação moral da criatura a criatura se moraliza e procura passar para os que a cercam virtudes de que seja portadora, com o concurso dos Espíritos

Sabemos hoje que realmente existe um tipo de fluido suscetível, passível de receber impressões, modificações ou qualidades, capazes de serem transferidos de um indivíduo para o outro - o que vem explicar o mecanismo do passe.

Experiências importantes nesse campo vem demonstrando que, de fato, o homem pode, a partir da sua vontade e do propósito, beneficiar ao outro, transmitir-lhe recursos energéticos que vão contribuir para suprirem certas deficiências vitais ou promoverem o equilíbrio energético do corpo físico e perispiritual do doente.

### O PASSE

No meio espírita o passe não se restringe ao magnetismo ordinário, material, ao magnetismo propriamente dito, uma vez que sabemos que os Espíritos promovem recursos de grande valia nos processos de cura ou de alívio dos pacientes.

O passe espírita resulta, principalmente, das faculdades da alma, o corpo é instrumento da ação. Através de Allan Kardec identificamos a idéia básica, fundamental na doação da bioenergia. Vejamos:

*"Apenas sua ignorância lhe faz crer na influência desta ou daquela forma." Revista Espírita [1865-pg 254]*

*"A Ciência até hoje só conhece as substâncias tangíveis, não compreende a ação de um fluido impalpável tendo a vontade como propulsor." Revista Espírita [1868-pg 86]*

*"A vontade é o atributo do Espírito encarnado tanto quanto do Espírito errante, daí a potência do magnetizador, potência que sabemos estar na proporção da força da vontade." O Livro dos Médiuns [cap VIII-it 131]*

*"Quando se diz que um médico cura seu paciente com boas palavras estamos expondo uma verdade absoluta, pois o pensamento benfazejo, traz consigo fluidos reparadores que atuam sobre o físico tanto como sobre o moral." A Gênese [cap XIV-it 20]*

*"São extremamente variados os efeitos da ação fluídica sobre os doentes de acordo com as circunstâncias. Algumas vezes é lenta e reclama tratamento prolongado no magnetismo ordinário. Doutras vezes é rápida como uma corrente elétrica. Há pessoas dotadas de tal poder que operam curas instantâneas nalguns doentes, por meio apenas da imposição das mãos ou até exclusivamente por ato da vontade." A Gênese [cap IV-it 31]*

*"... a fazer passes o médium curador infiltra um fluido regenerador pela simples imposição das mãos, graças ao concurso dos Espíritos, mas esse concurso só é conhecido à fé sincera e a pureza de intenção." Revista Espírita [1864-pg 7]*

*"A faculdade de curar pela imposição das mãos tem sem dúvida alguma o princípio numa força excepcional de expansão, suscetível de ser aumentada por vários motivos, entre os quais predomina a pureza de sentimentos, desinteresse, benevolência, desejo ardente de aliviar, prece e confiança em Deus." Obras Póstumas [parte I-it 92]*

Deduzimos então, pelas colocações do Codificador, que o passe espírita não precisa de técnicas sofisticadas.

O passe é a passagem de uma pessoa para outra de uma certa quantidade de energia fluídica, dependendo esta, do estado de saúde do passista e do seu grau de desenvolvimento. É dado de mente para mente. É a mente que produz fluidos bons e não as mãos mexendo de baixo para cima, de cima para baixo no doente.

Desnecessária ainda a chamada "limpeza fluídica", quando, pretendendo retirar fluidos deletérios do organismo doente, o passista usa gestos de expulsão dos fluidos. Kardec elucida:

*"O fluido bom expulsa o fluido ruim."*

Os técnicos em magnetismo são os Espíritos. Nós somos instrumentos motivados pelo amor ao nosso próximo. Há, numa Casa Espírita bem organizada, toda uma equipe espiritual coordenando o trabalho da bioenergia na sala de passes.

Precisamos dar um sentido ético e uma direção segura à doação fluídica, apenas estendendo as mãos sobre a cabeça do paciente. As mãos transmitem as energias que a mente do passista fabrica e capta.

A mente age como uma antena quando recebemos os recursos do plano superior e também quando retiramos estes recursos do próprio organismo.

É importante o passista preparar-se sempre convenientemente, o mais que puder, e encarar a transmissão do passe como um ato eminentemente fraternal doando o que de melhor tenha em sentimento e vibração.

Espiritismo é uma doutrina essencialmente consoladora, uma doutrina de reeducação da alma - postula um novo caminho para o homem se elevar livre de dogmas, de rituais, de esquemas.

É necessário esclarecer o passista sobre esse "folclore", livrando-o desse conjunto de crenças, lendas, costumes, formados de um aparato mágico supostamente necessário para a transmissão do passe. Embora a Doutrina Espírita seja contrária a qualquer prática destituída de fundamento, existe, no seu meio, o frequentador que, levado por condicionamento viciosos, fica aguardando passe sem qualquer reconhecida necessidade para isso.

A primeira função do Espiritismo é educar. Os seus princípios convocam a alma humana à luta pelo próprio desenvolvimento moral e intelectual.

As propostas da Doutrina pairam acima de interesses imediatistas para ao homem acenar com resoluções mais seguras e definitivas.

Ter consciência espírita significa estar se esforçando no curso de cada dia para viver em amor; meta que pode ser atingida pela auto-disciplina. Contudo, um grande número de pessoas chegam às Casas Espíritas buscando a saúde do corpo. A abençoada mediunidade de cura chega ao mundo como instrumento de amparo às criaturas abatidas pelo sofrimento. Curar o corpo é favorecer a alma na sua caminhada terrena. Mas, à luz da Doutrina Espírita, educar é a finalidade; curar é o meio de se chegar à finalidade.

## **ÁGUA FLUIDA**

No capítulo da fluidoterapia temos na água fluidificada outro elemento de valor. É utilizada no meio espírita como complemento do passe, tornando-se portadora de recursos medicamentosos. Há todo um manejo de fluidos modificando a água através da química mental.

*"Coloca o teu recipiente de água cristalina à frente de tuas orações e espera e confia." Emmanuel/Chico Xavier*

## **IRRADIAÇÃO**

Na irradiação, os fluidos também têm importância real.

Léon Denis [No Invisível-cap I] observa:

*"A força magnética por certos homens projetada pode de perto ou de longe fazer sentir sua influência, aliviar, curar."*

## **PASSE A DISTÂNCIA**

É uma modalidade da irradiação quando a sintonia é condição básica.

[Nos Domínios da Mediunidade-cap 17]:

*"- O passe pode ser dispensado a distância?"*

*-áSim, desde que haja sintonia entre o que recebe e o que administra."*

## SESSÕES MEDIÚNICAS

Allan Kardec [Revista Espírita-ano 1866,pg 349]:

*"No passe o fluido age de certo modo materialmente sob os órgãos afetados, ao passo que, na obsessão, deve agir moralmente sobre o Espírito obsessor."*

Buscando o medianeiro ajuda espiritual, pois sem a assistência dos bons Espíritos fica o médium reduzido às suas próprias forças, insuficientes por vezes, mas, centuplicadas em poder e eficácia se unidas ao fluido depurado dos mensageiros de Jesus.

## CONCLUSÃO

Nesse contexto todo, uma coisa é evidente e fundamental: o sentimento com que a fluidoterapia é realizada, porque este é um trabalho que jamais deverá ser feito de forma maquinal.

Regra		Segundo Allan Kardec está na evolução moral
Princípio		
Código		
Norma		
Recurso		Segundo Allan Kardec estão no pensamento, na vontade e no amor
Ajuda		
Socorro		
Auxílio		

Não podemos mais conviver com teorias estranhas à Doutrina Espírita.

O passe é transmissão de energias humanas somadas com as emanções divinas encontradas nos reservatórios da natureza. Sustentando-se na prece, o passista é um intermediário consciente que humilde se ergueu para Deus. Nenhum passista pode dispensar a oração ao reconhecer, na prece, o benefício que ela proporciona. E a oração não tem fórmula, é vibração sincera da alma, e quanto mais sincera for maior teor vibratório alcança e mais energias soma. A essência do passe é o amor.

Herculano Pires alcança a questão com uma objetividade admirável:

*"É tão simples um passe que não podemos fazer mais do que dá-lo."*

*"O passe é um ato de amor."*

## Bibliografia

- 1) O Livro dos Médiuns - Allan Kardec
- 2) Obras Póstumas - Allan Kardec
- 3) A Gênese - Allan Kardec
- 4) Passe e Passistas - Roque Jacinto
- 5) Obsessão - Passe - Doutrinação - Herculano Pires
- 6) Nos Domínios da Mediunidade - André Luiz/Chico Xavier
- 7) Missionários da Luz - André Luiz/Chico Xavier
- 8) Mecanismos da Mediunidade - André Luiz/Chico Xavier
- 9) Estudando a Mediunidade - Martins Peralva
- 10) A Obsessão, O Passe, A Doutrinação - Herculano Pires

## INFLUÊNCIA MORAL DO MÉDIUM E DO MEIO

### INTRODUÇÃO

Allan Kardec [LM-it 226] propõe aos benfeitores espirituais a seguinte indagação:

*"- O desenvolvimento da mediunidade está em relação como o desenvolvimento moral do médium?"*

*R. Não. A faculdade propriamente dita é orgânica, não depende da moral, mas o mesmo acontece com o seu uso, que pode ser bom ou mal, dependendo dos valores morais do mediano.*"

A assertiva dos benfeitores coloca a mediunidade como uma função neutra, como um sentido (o sexto sentido, na expressão de Charles Richet); por si só, a faculdade mediúnica não depende da moral, da inteligência e da cultura, e isto ocorre, porque ela é orgânica, radicada no organismo físico do intermediário. No entanto, o que se pode conseguir com a mediunidade, os efeitos dela decorrentes, irão sofrer uma influência decisiva dos valores éticos do mediano. Quando perguntaram ao benfeitor Emmanuel qual era a maior necessidade do médium, ele disse:

*"A primeira necessidade do médium é evangelizar-se a si mesmo." e "vence nos labores mediúnicos o médium que detiver a maior carga de sentimento."*

### AFINIDADE FLUÍDICA E SINTONIA VIBRATÓRIA

Os benfeitores espirituais nos fazem ver que os fenômenos mediúnicos também são regidos por leis severas, inflexíveis, qual ocorre com as demais e que se não submetem as nossas vontades.

Allan Kardec orienta que *"Para se comunicar, o Espírito desencarnado se identifica com o Espírito do médium."* Esta identificação não se pode verificar, se não houver entre um e outro, simpatia, e, se assim é lícito dizer-se, afinidade. A alma exerce sobre o Espírito livre uma espécie de atração ou de repulsão, conforme o grau de semelhança existente entre eles.

Esta afinidade ou simpatia apresenta duas condições distintas:

- afinidade fluídica;
- sintonia vibratória (afinidade moral).

**a) Afinidade Fluídica:** é de natureza estrutural, uma disposição inata do organismo, não dependendo dos valores morais, gostos, tendências do Espírito e médium.

A facilidade das comunicações depende da categoria de semelhança existente entre os dois fluidos, que também vai estabelecer a intensidade da assimilação fluídica e a maior ou menor impressão causada ao médium. Assim, determinado médium pode ser um bom instrumento para um Espírito e mau para outro. Disso resulta que de dois médiuns igualmente bem dotados e postos um do lado do outro, um Espírito que se dispõe à comunicação mediúnica se manifestará por meio de um, e não do outro médium, aonde não encontra a aptidão orgânica necessária. Mas, à proporção que o médium exercita-se no trabalho mediúnico, desenvolve e adquire qualidades necessárias para a realização dos fenômenos e entre em relação com um número maior de Espíritos comunicantes. Com muita freqüência, o contato entre Espírito e médium se faz gradativamente, com o tempo; raramente se estabelece desde o primeiro momento. E o contato antecipado, que ocorre antes mesmo da sessão mediúnica, tem o propósito de provocar e ativar a assimilação fluídica, fase esta que o Espírito Manoel Philomeno de Miranda denomina de "fase de pré-imantação fluídica", e que vem atenuar as dificuldades existentes.

**b) Sintonia Vibratória (Afinidade Moral):** pessoas de moral idêntica se atraem e de moral contrária se repelem.

Fundamenta-se esta lei no princípio de que para um Espírito assimilar os pensamentos de outro, necessita estar emitindo ondas mentais na mesma freqüência vibratória. A afinidade moral depende inteiramente das condições éticas, que se referem à conduta humana, suscetível de qualificação do ponto de vista do bem e do mal.

Através da afinidade moral, o Espírito comunicante e o médium se fundem na unidade psico-afetiva da comunicação. O Espírito aproxima-se do médium e o envolve nas suas vibrações espirituais.

### O MÉDIUM NA REUNIÃO MEDIÚNICA

Procuremos examinar de que forma os esforços que o mediano empreende em seu crescimento íntimo - os seus dotes morais - estarão influenciando nos labores mediúnicos.

**a) Na Autenticidade da Comunicação:** a autenticidade de uma comunicação é um dos maiores escolhos à prática mediúnica. Não a autenticidade no sentido de se saber **quem** é o Espírito comunicante, mas no sentido de saber o **que** é o Espírito. Se é um Espírito sério ou zombeteiro, leviano ou interessado em aprender, bondoso ou irresponsável. E só existe uma forma de se reconhecer a natureza de um Espírito: através da impressão que os seus fluidos causam no medianeiro. Isto porque os Espíritos podem falsear a sua aparência, a sua voz, o seu estilo, mas jamais poderão falsificar os seus fluidos. Os Espíritos bons fabricam bons fluidos que causam no médium uma impressão agradável, prazerosa, de bem estar. Os Espíritos inferiores, por sua vez, produzem fluidos pesados, densos que vão proporcionar ao médium uma impressão desagradável. No entanto, para registrarmos as características de um fluido espiritual é necessário que nós comparemos esses fluidos com os nossos próprios fluidos.

É necessário que haja um "choque de impressões" para que possamos registrar qualquer acontecimento exterior.

Assim sendo, um médium excessivamente ligado à usura, ao apego às coisas materiais, que venha a receber a comunicação de um Espírito avarento, nada de penoso sentirá com a aproximação desse Espírito, pois, os seus fluidos se equivalem.

Podemos então deduzir que quanto mais elevado moralmente for o médium, mais facilmente identificará os fluidos dos Espíritos desequilibrados, caracterizando a sua natureza.

Verificamos, portanto, que o grave problema das mistificações espirituais está diretamente vinculado às condições morais dos médiuns.

**b) Na Comunicação de Espíritos Superiores:** para que um Espírito se comunique em uma reunião mediúnica, precisa encontrar um médium que se ache em sintonia com as suas vibrações mentais. Do contrário, o intermediário não conseguirá assimilar suas idéias e seus pensamentos. Os Espíritos superiores vibram em uma frequência mental muito alta, daí a necessidade de médiuns bem equilibrados, sadios eticamente para que possam permitir a sintonia vibratória e a comunicação torne-se uma realidade.

Muitas vezes os bondosos mentores de nossos grupos mediúnicos desejam dar uma mensagem de incentivo, de estímulo, mas não conseguem encontrar um médium em condições morais que permita a comunicação.

Algumas vezes, quando estas mensagens são muito importantes, o Espírito superior pode atuar a distância, tendo como intermediário um outro Espírito em condições vibratórias menos elevadas.

Denomina-se este processo de **Telemediunidade:**

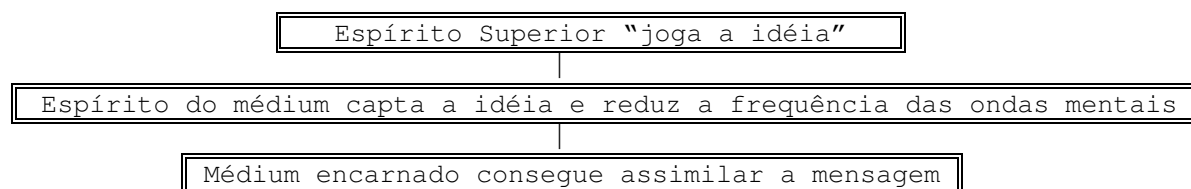

**c) Na Qualidade da Comunicação:** O Espírito Erasto no item 230 do Livro dos Médiuns, compara a mediunidade com uma máquina de transmissão telegráfica, afirmando que, da mesma forma que as influências atmosféricas atuam negativamente nas transmissões telegráficas, os recursos morais do médium poderão perturbar a transmissão das mensagens de além-túmulo.

Vamos então verificar que a moralidade do médium, seus recursos intelectuais, sua cultura, são elementos que terão uma participação efetiva nas comunicações espirituais. Sabemos que os Espíritos se utilizam dos valores do médium na elaboração de sua mensagem. Assim sendo, quanto mais aproximados forem esses recursos, mais facilidade vai encontrar o Espírito.

Se foi possível a concretização das obras notáveis de André Luiz, Emmanuel e outros, isto se deve à condição moral de Chico Xavier que deu condições espirituais para que os livros fossem ditados.

**d) No Estado Geral do Médium:** o estado físico-psíquico do médium durante a comunicação mediúnica e, principalmente, ao término da comunicação, depende, também, intimamente dos esforços empreendidos por ele em seu progresso espiritual. A sensação de mal estar, de medo, de angústia, as emoções desagradáveis que acompanham a comunicação, surgem em função da absorção de fluidos deletérios emitidos pela entidade em sofrimento.

Só existe uma forma de dissolver os fluidos ruins: antepondo-lhes fluidos bons. Os fluidos bons têm uma ação desagregadora das moléculas dos fluidos negativos.

Portanto, quanto mais sadia do ponto de vista moral, for a vida do médium, melhores serão os seus fluidos que, mais rapidamente, irão neutralizar as vibrações pestilentas dos comunicantes, devolvendo ao medianeiro a sensação de bem estar e de tranquilidade íntima.

**e) Na Doação de Fluidos Salutares:** quando uma entidade sofredora é levada a uma reunião de labores mediúnicos, deseja-se, obviamente, que ela seja orientada e esclarecida pelos doutrinadores. No entanto, deseja-se também que esta entidade venha a

receber energias boas, fluidos salutares do grupo mediúnico, mas, principalmente, do médium. Denomina-se este encontro Espírito sofredor + fluidos do médium de **choque anímico**.

Essas energias sadias absorvidas pela entidade durante a comunicação, terão um papel fundamental em sua recuperação espiritual "limpando" os seus centros de força e revigorando suas forças combatidas pelos pensamentos deprimentes.

Todavia, para que o medianeiro passa doar fluidos bons, é preciso que tenha fluidos bons, e, só tem fluidos bons, quem **vive bem**.

**f) Na Obsessão:** A obsessão é um problema que o médium vai se defrontar durante toda a sua vida. Médiuns notáveis, portadores de faculdade mediúnicas extraordinárias e que vieram a cair drasticamente por influência obsessiva.

Só existe uma forma de precaver-se de um processo obsessivo: vivendo de tal forma que os Espíritos da sombra não possam atuar em nossos campos mentais.

A atitude mental superior, a prática constante do bem, o combate às viciações estarão elevando as nossas vibrações espirituais e nos colocando fora da faixa de influência dos Espíritos obsessivos.

Divaldo Franco assim se manifesta:

*"Nosso caráter é a nossa defesa."*

## O MEIO

Existem três fatores básicos na comunicação mediúnica: o Espírito, o médium e o meio. Vamos analisar o meio em seus dois aspectos: material e espiritual.

**a) Meio Material:** local em que se desenrola o trabalho mediúnico. Fatores a serem observados:

- Área física;
- Componentes encarnados: dirigente, doutrinadores e médiuns.

**b) Meio Espiritual:** conjunto de fatores predisponentes que facilitam e orientam o trabalho mediúnico:

- Espíritos orientadores;
- Espíritos em tratamento;
- Fluidos resultantes das emanções dos dois planos (espiritual e material);
- Intenções dos participantes.

Segundo Manoel Philomeno de Miranda [Nos Bastidores da Obsessão], os fatores citados acima são requisitos para uma reunião séria, desde a área física, até as intenções e vibrações dos componentes.

Em [LM-it 231,qst 1] Allan Kardec pergunta:

*"O meio, no qual se acha o médium, exerce uma influência nas manifestações?"*

*R. Todos os Espíritos que cercam o médium o ajudam tanto no bem como no mal."*

Em [Temas da Vida e da Morte] Manoel Philomeno de Miranda diz:

*"Que o meio ambiente exerce efeitos e predisposições nos seres vivos. Embora o meio sócio-cultural seja consequência da ação do homem, torna-se-lhe fator de vigorosos efeitos no comportamento, o que tem levado muitas pessoas a concluir que - o homem é o produto do meio - salvo as inevitáveis exceções."*

É compreensível, portanto, que a influência do meio moral e emocional seja prevalente nos fenômenos mediúnicos.

Além da inevitável influência do médium, em decorrência dos seus componentes íntimos, o psiquismo do grupo responde por grande número de resultados nos cometimentos da mediunidade.

Do ponto de vista moral, os membros que constituem o núcleo, atraem, por afinidade, os Espíritos que lhe são semelhantes, em razão da convivência mental já existente entre eles. Onde quer que se apresentam os indivíduos, aí também estarão seus consórcios espirituais.

Assim, fica fácil entender o poder da **associação de pensamento dos assistentes**. Se o Espírito for, de qualquer maneira, atingido pelo pensamento, como nós somos pela voz, vinte pessoas unidas numa mesma intenção terão, necessariamente, mais força que uma só. Mas, para que todos os pensamentos concorram para o mesmo fim, é necessário que vibrem em uníssono, que se confundam por assim dizer em um só, o que não poderá acontecer sem **concentração**.

Para bem compreender o que se passa nestas circunstâncias, é importante se conhecer a influência do meio. É necessário representar cada indivíduo como que cercado por um certo número de companheiros invisíveis que identificam com o seu caráter, os seus gostos e as suas tendências. Allan Kardec [LM-it 331] diz:

*"Uma reunião é um ser coletivo cujas qualidades e propriedades são a soma de todas as dos seus membros, formando uma espécie de feixe; ora este feixe terá tanto mais força quanto mais homogêneo for."*

Todos os componentes da reunião são acompanhados de Espíritos que lhe são simpáticos. Segundo o seu número e a sua natureza, esses companheiros podem exercer sobre a reunião ou sobre as comunicações um influência boa ou má. Uma reunião perfeita seria aquela em que todos os seus membros, animados do mesmo amor pelo bem, só levassem consigo Espíritos bons. Na falta da perfeição, a melhor reunião será aquela em que o bem supera o mal.

Por outro lado, o Espírito chegando a um meio que lhe é inteiramente simpático sente-se mais à vontade. Contudo, se os pensamentos forem divergentes, provocam um entrelaço e idéias desagradáveis para o Espírito e, portanto, prejudicial à comunicação.

Sendo os Espíritos desencarnados muito impressionáveis, sofrem acentuadamente a influência do meio.

Toda reunião espírita deve, pois, procurar a maior **homogeneidade** possível.

O êxito das sessões espíritas se encontra na dependência dos fatores objetivos que as produzem, das pessoas que as compõem e do programa estabelecido nos dois planos (material e espiritual):

**a) As Intenções:**

*"As intenções, fundamentadas nos preceitos evangélicos do amor e da caridade, do estudo e da aprendizagem, são as que realmente atraem os Espíritos superiores, sem cuja contribuição valiosa, os resultados decaem para a frivolidade, a monotonia e não raro para a obsessão." (Manoel Philomeno de Miranda)*

**b) O ambiente ou Meio Espiritual:**

*"Não sendo apenas o de construção material, o ambiente deve ser elaborado e mantido por meio de leitura edificante e da oração, debatendo-se os princípios morais capazes de criar uma atmosfera pacificadora, otimista e refazente." (Manoel Philomeno de Miranda)*

**c) Os Membros Componentes:**

Os **médiuns**, segundo Emmanuel,

*"em sua generalidade, não são missionários na acepção comum do termo; são almas que fracassaram desastrosamente, que contrariaram, sobremaneira, o curso das leis divinas e que resgatam, sob o peso de severos compromissos e ilimitadas responsabilidades, o passado obscuro e delituoso."*

*Assim, todo médium deve resguardar-se na humildade, na modéstia, convicto de que é uma alma em processo de redenção e aperfeiçoamento, pelo trabalho e o estudo.*

A seriedade de uma reunião, entretanto, não é sempre suficiente para haver comunicações elevadas. É indispensável a harmonização dos sentimentos e o amor para atrair os bons Espíritos. Por isso os componentes da reunião devem esforçar-se por manter os requisitos mínimos, instruindo-se e elevando-se moralmente.

Os médiuns deverão manter disciplina interior, equilibrando suas emoções, seus pensamentos, palavras e atos para se tornarem maleáveis às instruções dos Espíritos superiores. A faculdade mediúnica não os isenta das responsabilidades morais imprescindíveis à própria renovação e esclarecimento, o que irá facilitar a sintonia com os mentores da reunião e melhores condições de exercerem a enfermagem libertadora aos Espíritos trazidos para tratamento.

O **Dirigente** deverá possuir os requisitos mínimos para liderar o grupo mediúnico que são: amor, boa vontade, estudo e atitudes corretas. Segundo André Luiz [Nos Domínios da Mediunidade], o dirigente deverá ter:

*"devoção à fraternidade, correção no cumprimento dos deveres, fé ardorosa, compreensão, boa vontade, equilíbrio, prudência e muito amor no coração."*

Os **Doutrinadores** devem, igualmente, evangelizar-se estudando a Doutrina e capacitando-se para entender e elaborar nos diversos misteres do serviço de esclarecimento e tratamento Espiritual.

Na mesma linha de deveres dos médiuns, não poderão descurar do problema psíquico da sintonia, a fim de estabelecerem contato com o dirigente do plano espiritual que supervisiona os empreendimentos de tal natureza.

O doutrinador exerce a posição de elemento-terra, o mediador consciente da Espiritualidade, que deverá analisar os problemas e as idéias de modo equilibrado e inteiramente lúcido, revestindo-as com as luzes do Evangelho de Jesus e em coerência com os ensinamentos codificados por Allan Kardec.

Não poderemos deixar de analisar a influência dos Espíritos que são trazidos em tratamento às reuniões mediúnicas.

Invariavelmente, aqueles que sabem perseverar, sem adiarem o trabalho de edificação interior, se fazem credores da assistência dos Espíritos interessados nas sementeira da esperança e da felicidade na Terra - programa sublime presidido por Jesus, das altas esferas.

Nas reuniões sérias, os seus membros não podem compactuar com a negligência aos deveres estabelecidos em prol da ordem geral e da harmonia, para que a infiltração dos Espíritos infelizes não as transformem em celeiros de balbúrdia, de desordem e perturbação.

IDE-JF – Instituto de Difusão Espírita de Juiz de Fora-MG

CVDEE – Centro Virtual de Divulgação e Estudo do Espiritismo

"Para que uma sessão espírita possa interessar aos instrutores espírituais, não poderá abstrair do elevado padrão moral de que se devem revestir todos os participantes, (... principalmente o médium onde a exteriorização dos seus fluidos, isto é, a vibração do seu próprio Espírito, que é resultante dos atos morais praticados, o distingue das diversas criaturas, oferecendo material específico aos instrutores espírituais para as múltiplas operações que se realizam nos abençoados núcleos espiritistas sérios, que têm em vista o santificante programa de desobsessão espiritual." (Allan Kardec, Livro dos Médiuns, Cap. XXIX).

"A influência do meio decorre dos Espíritos e da maneira porque agem sobre os seres vivos. Dessa influência cada qual pode deduzir por si mesmo as condições mais favoráveis para uma sociedade que aspire atrair a simpatia dos Espíritos bons, obtendo boas comunicações e afastando as más."

Essas condições dependem inteiramente das disposições morais dos assistentes.

Podemos resumi-las nos seguintes pontos:

- perfeita comunhão de idéias e sentimentos;
- benevolência recíproca entre todos os membros;
- renúncia de todo sentimento contrário à verdadeira caridade cristã;
- desejo uníssono de se instruir e de melhorar-se pelo ensinamento dos Espíritos bons e aproveitando os seus conselhos;
- exclusão de tudo o que, nas comunicações solicitadas aos Espíritos, só tenha por objetivo a curiosidade;
- concentração e silêncio respeitosos durante as conversações com os Espíritos;
- concurso de todos os médiuns com renúncia a qualquer sentimento de orgulho, de amor próprio e de supremacia, com o desejo único de se tornarem úteis.

Se cumpríssemos estes itens teríamos a "reunião ideal", dentro do que preceitua a codificação espírita.

"As condições do meio serão tanto melhores, quanto maior homogeneidade houver para o bem, com mais sentimentos puros elevados, mais sincero desejo de ajudar e aprender, sem segundas intenções." (Livro dos Médiuns, Cap. XXI, item 233).

A lógica, o discernimento nos aconselham prudência, disciplina e equilíbrio para que sejamos bem orientados espiritualmente, já que a influência do meio, isto é, "a consequência da natureza dos Espíritos e de seu modo de ação sobre os seres vivos" nos fará deduzir em quais condições obteremos resultados mais favoráveis, em nossas reuniões mediúnicas.

Vamos seguir as diretrizes traçadas por Allan Kardec e termos reuniões mais produtivas, mais disciplinadas e harmônicas.

"Tendo por objetivo a melhoria dos homens, o Espiritismo não vem procurar os perfeitos, mas os que se esforçam em o ser, pondo em prática os ensinamentos dos Espíritos. O verdadeiro espírita não é o que alcançou a meta, mas o que seriamente quer atingi-la." (Allan Kardec, Revista Espírita, 1861, pág. 394, item 11).

"Estudem antes de praticar porque é a única forma de não adquirirem experiência através do próprio sofrimento." Allan Kardec.

A mediunidade bem exercida é roteiro de iluminação que proporciona aventuras inimagináveis, quando a afeição e o amor a abraçam em favor da humanidade. Assim considerada e vivida, serão superados os fatores do meio que, ao invés de influenciar sempre, passam a sofrer-lhe a influência, estabelecendo-se psicofera benéfica quão salutar para todos aqueles que constituem o grupo no qual ela se desdobra.

Cabe ao médium sincero sobrepor-se às influências do meio onde opera as suas conquistas pessoais, gerando, em sua volta, uma psicofera positiva quão otimista sob todos os aspectos propícios à execução do compromisso a que se dedica.

"Não se descarte, pois, a influência do meio, que deve ser superior, nem a do médium, que se deve apresentar equipado dos recursos próprios, de modo que se recolham boas e proveitosas comunicações, ampliando-se o campo de percepção do mundo espiritual, causal e pulsante, no qual se encontra mergulhado em escala menor, o físico, por onde se movimentam homens, no processo de crescimento e evolução." (Manoel Philomeno de Miranda/Divaldo P. Franco, Temas da Vida e da Morte).

## Bibliografia

- 1) Livro dos Médiuns - Allan Kardec
- 2) Nos Bastidores da Obsessão - Manoel Philomeno de Miranda/Divaldo Franco
- 3) Nos Domínios da Mediunidade - André Luiz/Chico Xavier
- 4) Tramas do Destino - Manoel Philomeno de Miranda/Divaldo Franco
- 5) Diversidade dos Carismas - Hermínio Miranda

## O PAPEL DO MÉDIUM NAS COMUNICAÇÕES

### INTRODUÇÃO

Em que pese o fato do Espiritismo ser uma Ciência experimental, valorizando todas as pesquisas, com base na fé raciocinada, um elementar raciocínio nos diz que, para uma campo novo de estudo, teremos novas leis a observar.

E assim como na Química e na Física, há que se considerar criteriosamente determinadas leis materiais: a questão da temperatura, pressão, luminosidade e certos elementos a combinar para se obter os resultados desejados no trato com as coisas espirituais, necessário se faz buscar as condições vibratórias suficientes, entender e orientar pelas leis que regem os mecanismos da comunicação entre os dois planos - material e espiritual.

Já sabemos que existem três fatores básicos a observar na comunicação mediúnica: **o Espírito, o meio e o médium**. Vamos analisar um destes fatores isoladamente, verificando o papel do médium nas comunicações.

O apóstolo Paulo [II Coríntios-4:7] afirma:

*"Temos este tesouro em vaso de barro, para que a excelência do poder seja de Deus e não nosso."*

Exalta, assim, a responsabilidade e a renúncia com que se deve revestir a tarefa mediúnica.

A mediunidade funciona como um refletor da vida espiritual. Quanto melhores as condições do aparelho, tanto mais fiéis as impressões transmitidas. O oposto, igualmente ocorre, gerando imperfeições e distorções na transmissão da mensagem.

O médium é a fonte receptora que irá transmitir conforme as suas condições e capacidades moral, cultural e emocional, A fonte transmissora é o Espírito comunicante que projeta as vibrações com limpidez e vai depender do médium a transmissão do seu pensamento.

Segundo estas condições do receptor, teremos a comunicação mediúnica com maior ou menor nitidez e fidelidade.

O médium sempre participa do fenômeno mediúnico e é importante o seu papel no desempenho dessa faculdade. Em [LM-cap XIX] Allan Kardec se dedica ao estudo do papel do médium na comunicação.

O Espírito do médium é o filtro do pensamento do Espírito comunicante.

Allan Kardec faz uma comparação do Espírito do médium como sendo o intérprete do Espírito que deseja comunicar, porque está ligado ao corpo que serve para falar e por ser necessário um elo entre o médium e o Espírito, como é necessário um fio elétrico para comunicar a grande distância uma notícia, e na extremidade do fio ou aparelho, uma pessoa inteligente que receba e transmita.

Os fenômenos mediúnicos são regidos por leis severas que não se submetem aos caprichos e exigências dos participantes.

A organização neuro-psíquica do médium deve ajustar-se às leis de sintonia e afinidade, acionando amplos equipamentos, para que a comunicação seja equilibrada e atinja o objetivo.

Jorge Andréa nos fala que a tríade do mecanismo mediúnico é composta de:

Perispírito:	afinização fluídica e vibratória;
Sistema Neuro Vegetativo:	antenas da mediunidade
Glândula pineal:	aferição das vibrações energéticas

Allan Kardec inicia o [LM-cap XIX] com a seguinte indagação:

*"O médium, no momento em que exerce a sua faculdade está num estado perfeitamente normal?"*

*R. Está num estado de crise mais ou menos pronunciado (...). Na maioria das vezes seu estado não difere do normal, principalmente nos médiuns escreventes."*

Crise é tudo aquilo que foge aos parâmetros da normalidade. Estado de crise denota uma situação que está além do estado de transe ou de exteriorização perispiritual.

São inúmeras as variações estudadas por Allan Kardec, no Cap. XIV, do Livro dos Espíritos, quando trata da emancipação da alma e explica aos fenômenos de sonambulismo e êxtase.

Este estado de crise ou de exteriorização perispiritual é muito importante para a compreensão do estado do médium e sua participação no fenômeno mediúnico.

Dependendo do grau de exteriorização perispiritual a faculdade mediúnica apresentará diferentes graus de percepção.

Na psicofonia, nos médiuns com grande exteriorização do perispírito, que Kardec chamava de sonambúlicos, poderá ocorrer com maior frequência o fenômeno de animismo - em que o médium poderá ser médium de si mesmo.

Em [LM-it 223] Kardec indaga:

*"As comunicações escritas ou verbais podem provir do próprio Espírito do médium?"*

*R. A alma do médium pode comunicar-se como qualquer outra. Se ela goza de algum grau de liberdade, recobra a sua qualidade de Espírito."*

E prossegue Kardec indagando:

*"Como distinguir se a comunicação é do próprio médium ou de Espírito desencarnado?"*

*R. Pela natureza das comunicações. Estudem as circunstâncias e linguagem e vocês distinguirão. Estudar e observar."*

Em torno deste estudo Allan Kardec tece importantes considerações sobre o papel do médium nas comunicações:

- Qualquer que seja a natureza das comunicações, elas se processam através da irradiação do pensamento.

- O Espírito que se comunica requer elementos necessários para dar vestimenta a este pensamento. Não há linguagem articulada no mundo espiritual.

- A comunicação terá a forma e a "cor" do pensamento do médium.

Ele cita o exemplo das lunetas coloridas: é como se observássemos paisagens diferentes através de lunetas verdes, azuis e brancas. Embora as paisagens sejam diversificadas, terão a coloração da luneta com que se observe.

Outro exemplo é de um músico que, para executar determinada melodia, dispusesse de um violino, uma flauta, um piano e um assobio barato. Sua execução seria de diferentes níveis se utilizasse o violino ou o piano, ou se apenas contasse com o assobio.

Com relação aos médiuns que não estejam em condições ideais para transmitir uma mensagem por falta de conhecimento, Kardec nos diz em [Obras Póstumas-qst 51]:

*"Por ser o instrumento para receber e transmitir o pensamento do Espírito, segundo a impressão mecânica que lhe é dada, poderá o médium produzir o que está fora da órbita de seus conhecimentos se for dotado de flexibilidade e aptidão mediúnica necessárias. É por esta lei que existem médiuns desenhistas, pintores, músicos alheios a estas artes. É ainda por esta lei que quem não sabe ler ou escrever pode receber mensagens psicográficas."*

Erasto [LM-cap XIX] diz:

*"Assim quando encontramos um médium com o cérebro cheio de conhecimento anterior latente, dele nos servimos de preferência, porque com ele, o esforço da comunicação nos é muito mais fácil do que com um médium cuja inteligência fosse limitada e cujos conhecimentos anteriores tenham sido insuficientes."*

*"Certamente que poderemos falar de Matemática através de médiuns que desconheçam esta matéria, na atual encarnação, mas, frequentemente, o Espírito deste médium já passou este conhecimento em forma latente, isto é, pessoal ao ser fluídico e não ao ser encarnado (...)"*

*"Enfim, temos o meio de elaboração penosa ao usar médiuns completamente estranhos ao assunto tratados, ajuntando as letras e as palavras como em tipografia."*

Kardec acrescenta as seguintes observações:

*"O Espírito comunicante tira do cérebro do médium não suas idéias, mas o material necessário para exprimi-las; quanto mais rico for este cérebro, mais fácil é a comunicação."*

E com relação a uma língua estranha ao médium, diz:

*"Se o Espírito fala numa língua familiar ao médium, ele irá encontrar em seu cérebro as palavras formadas para revestir a idéia;*

*Se é numa língua estranha, o Espírito comunicante não encontra as palavras, mas simplesmente as letras, no caso do médium saber ler e escrever;*

*Se a língua é estranha ao médium e este não sabe ler e nem escrever, o cérebro não possui nem as letras e o Espírito comunicante terá que conduzir a mão do médium como se faz com um escolar ao ser alfabetizado."*

## CONCLUSÃO

Vimos como o médium participa do fenômeno mediúnico e muitas vezes ao iniciarmos o desenvolvimento, quando estamos começando a dar as primeiras comunicações, somos assaltados com indagações e dúvidas:

*"Como saberá o médium se o pensamento é seu ou do Espírito comunicante?"*

Martins Peralva [Estudando a Mediunidade] nos diz:

*"Com o estudo edificante, a meditação e o discernimento adquiriremos a capacidade de conhecer a nossa frequência vibratória. Saberemos comparar*

*o nosso próprio estilo, pontos de vista, hábitos e modos, com os revelados durante o transe mediúnico, ou a simples inspiração quando escrevemos ou pregamos a doutrina. Não será problema tão difícil separar o nosso, do pensamento do Espírito comunicante. A aplicação aos estudos espíritas, com sinceridade, dar-nos-á, sem dúvida, a chave de muitos enigmas."*

**Bibliografia**

- 1) Livro dos Espíritos - Allan Kardec
- 2) Livro dos Médiuns - Allan Kardec
- 3) Obras Póstumas - Allan Kardec
- 4) Revista Internacional do Espiritismo, 06/92 - Lauro F. de Carvalho
- 5) Médiuns e Mediunidades - Vianna de Carvalho/Divaldo P. Franco
- 6) Nos Alicerces do Psiquismo - Jorge Andréa
- 7) Estudando a Mediunidade - Martins Peralva

## MÉDIUNS ESCRIVENTES E FALANTES

### INTRODUÇÃO

Os Espíritos podem manifestar-se entre os encarnados através de inúmeras maneiras. A primeira condição para que haja um intercâmbio entre as duas esferas da vida, é que o encarnado seja portador da capacidade mediúnica. Faculdade essa, que não se revela da mesma maneira em todos. Geralmente, os médiuns têm uma aptidão especial para os fenômenos desta ou daquela ordem, donde resulta que formam tantas variedades quantas são as espécies de manifestações.

Segundo o Instrutor Aulus [Nos Domínios da Mediunidade] "*cada vaso recebe de conformidade com a estrutura que lhe é própria*", ou seja, o médium em atividade mediúnica é envolvido pela emissão mental do Espírito comunicante, a se registrar sob a forma de impressões. Essas impressões se apóiam nos centros de força do perispírito que, de imediato atingem os cabos do sistema nervoso e, simultaneamente, o cérebro - onde encontram os centros motores em cujos comandos se processam as ações e reações mentais e físicas. As impressões agem como estímulos a acionarem no psiquismo do médium os mecanismos das aptidões já desenvolvidas ou em desenvolvimento. São funções automáticas que se refletem nos sentidos e órgãos, realizando assim, as várias formas de manifestações mediúnicas. Cabe ao sistema nervoso a dupla função de condutor das impressões recebidas e das ordens a serem realizadas.

### CONCEITOS E OBJETIVOS

**a) Psicografia:** meio de comunicação mediúnica a se traduzir através da escrita. Tem a vantagem de assinalar, de modo mais material, a intervenção de uma força oculta. Faculta a análise da comunicação e a devida apreciação do seu valor. Tem como objetivo instruir a humanidade, informar e consolar os encarnados acerca dos seus entes queridos já desencarnados, bem como inspirar e sensibilizar o homem através da arte. Desenvolve-se pelo exercício.

**b) Psicofonia:** intercâmbio mediúnico a se realizar através da fala. Objetiva acelerar o progresso do médium com o auxílio que presta a Espíritos em sofrimento. Essa forma de manifestação também permite a assistência e orientação a grupos mediúnicos e Casas Espíritas pelos Espíritos Superiores.

### CLASSIFICAÇÃO DOS MÉDIUNS ESCRIVENTES SEGUNDO O MODO DE EXECUÇÃO

**a) Médiuns Escreventes Mecânicos:** a aptidão do médium permite ao Espírito comunicante atuar diretamente no centro motor correspondente à mão, impulsionando-a de modo independente da sua vontade. A mão se move sem interrupção e sem embargo. O que caracteriza o fenômeno é o total desconhecimento do médium sobre o que escreve. É uma faculdade preciosa, pois não deixa dúvida alguma sobre a independência do pensamento daquele que se comunica. O papel do médium mecânico se assemelha ao de uma máquina copiadora. São raros os médiuns portadores dessa capacidade.

**b) Médiuns Escreventes Semi-mecânicos:** o médium sente que a sua mão uma impulsão é dada, mau grado seu, mas, ao mesmo tempo, tem consciência do que escreve à medida que as palavras se formam. É mais comum esse tipo de capacidade.

**c) Médiuns Escreventes Intuitivos:** aqueles com quem os Espíritos se comunicam pelo pensamento e cuja mão é conduzida voluntariamente. O médium sente sua vontade dirigida por outra, sua postura é mais atuante. O papel do médium então, é o de transmitir o pensamento do Espírito, livre como o faria um intérprete. Tem plena consciência do que escreve, embora não exprima o seu próprio pensamento. No princípio do desenvolvimento da faculdade, o médium tem dificuldade em distinguir o que é seu e o que não é. Segundo Kardec, é possível reconhecer-se o pensamento sugerido, por não ser nunca preconcebido, nasce à medida que a escrita vai sendo traçada e, algumas vezes, é contrária à idéia que antecipadamente se formara.

Tem como característica a espontaneidade da comunicação e, após o intercâmbio, mesmo que o médium tenha conhecimento do assunto, dificilmente ele se lembrará das palavras textuais ou da sua ordem, perdendo-se, assim, a beleza da mensagem.

Podemos também ser intuídos ou inspirados nos trabalhos de Evangelização de crianças, na doutrinação em reuniões mediúnicas, nas orientações do Atendimento Fraternal, nas Palestras e etc.

## CLASSIFICAÇÃO DOS MÉDIUNS FALANTES SEGUNDO A MECÂNICA DO PROCESSO MEDIÚNICO

**a) Médiuns Falantes Inconscientes:** a psicofonia inconsciente se processa sem a ligação dos centros conscientes do cérebro mediúnico à mente do hóspede que a utiliza. Este psiquismo mediúnico cede espontaneamente seus recursos ao Espírito comunicante, sem qualquer dificuldade para desligar-se, de maneira automática, do campo sensório, perdendo, provisoriamente, o contato com os centros motores da vida cerebral. Por isso é que o Espírito comunicante tem maior possibilidade de intervenção "material", tais como: alteração no tom de voz, caracterização de sotaque, podendo até alterar momentaneamente a fisionomia do médium que, ao sair do transe, não guardará lembrança do ocorrido no momento do fenômeno. O médium pode permanecer mais próximo e atento ao organismo físico ou mais tranqüilo e afastado, embora sempre presente e responsável. O que determina o maior ou menor afastamento é o estado de equilíbrio e o grau evolutivo do Espírito comunicante.

**Importante:** a psicofonia inconsciente se evidencia em duas condições:

1º - aos médiuns que possuam méritos morais suficientes à própria defesa;

2º - nos obsessos que se renderam às forças vampirizadoras.

**b) Médiuns Falantes Semi-conscientes:** o médium cederia ao Espírito comunicante o comando do centro motor correspondente à fala, mas se manteria informado do fenômeno, ou seja, teria de forma mais ou menos lúcida, consciência do que o Espírito estaria falando ou fazendo através do seu corpo. Os médiuns semi-conscientes costumam guardar com maior clareza as sensações e as emoções. Com relação às palavras a lembrança é mais vaga. Esta faculdade aparece com mais frequência.

**c) Médiuns Falantes Conscientes:** os centros motores cerebrais do médium permanecem no comando das suas funções e o médium se mantém informado de tudo o que acontece, podendo conhecer as palavras na sua formação, arquivando-as de maneira automática, no centro da memória.

## CLASSIFICAÇÃO DOS MÉDIUNS SEGUNDO O GRAU DE DESENVOLVIMENTO DA FACULDADE

**a) Médiuns Novatos:** são inseguros, resistentes aos fenômenos ou descontrolados. As faculdades não devidamente adestradas traduzem as comunicações de forma lenta, destorcidas, mal filtradas. O médium tem maior dificuldade de refazimento. Geralmente duvida da veracidade da comunicação.

**b) Médiuns Experimentados:** a transmissão das comunicações é feita com facilidade e presteza, sem hesitação. Concebe-se que este seja resultado de exercício metódico, continuado e regular. O médium experimentado tem condições de fazer distinção dos Espíritos comunicantes. É resultado de um estudo sério de todas as dificuldades que se apresentam na prática do Espiritismo.

Segundo Kardec, o mal é que muitos médiuns confundem experiência - fruto do estudo, com aptidão - produto da organização física.

**c) Médiuns Improdutivos:** os que não chegam a obter mais do que coisas insignificantes, monossílabos, traços ou letras sem conexão, frases incompletas, idéias corriqueiras, etc... Por outro lado, também podem ser prolixos, com comunicações sobrecarregadas de repetições e termos impróprios.

*"O médium por si mesmo nada representa, e jamais deverá adotar a pretensão de realizar isto ou aquilo sem antes observar se, realmente, é influenciado pelas verdadeiras forças espirituais superiores."* Yvonne A. Pereira

## bibliografia

- 1) Livro dos Médiuns - Allan Kardec
- 2) Nos Domínios da Mediunidade - André Luiz/Chico Xavier
- 3) Memórias de um Suicida - Yvonne A. Pereira
- 4) Recordações da Mediunidade - Yvonne A. Pereira

## PERIGOS E INCONVENIENTES, PERDA E SUSPENSÃO DA FACULDADE MEDIÚNICA

### PERIGOS E INCONVENIENTES DA FACULDADE MEDIÚNICA

Após uma centena de anos recebendo os mais variados ataques, que iam da fraude às manifestações demoníacas, surgem novos opositores que não discutem quanto à existência do fenômeno mediúnico espírita, somente acham que a prática da mediunidade é suscetível de levar para caminhos perigosos quem a ela se dedicar. Não se pode negar que o Espiritismo, na sua parte prática, realmente oferece perigos aos imprudentes que, sem estudo e preparo, sem método adequado e sem proteção eficaz, se lançam a aventuras experimentais por passatempo ou frívola diversão, atraindo, para si, elementos inferiores do mundo invisível cuja influência maléfica fatalmente sofrerão.

Estes perigos, no entanto, são por demais exagerados pelos detratores da Doutrina Espírita, a fim de desestimular a aproximação do homem da fonte capaz de matar-lhe a sede de conhecimento acerca de seu destino futuro, terreno este, que foi monopolizado pelas religiões tradicionalistas, as quais não suportam o mais leve exame da lógica e da razão.

Há necessidade de precaução em toda prática ou experimentação que se faça. Ninguém, por exemplo, sem ter conhecimento, pelo menos rudimentar, sobre Química, entraria em um laboratório e se poria a manipular substâncias desconhecidas, a não ser que quisesse colocar em risco sua segurança e a sua saúde. Qualquer coisa poderá ser boa ou má, conforme o uso que se lhe der. É injusto, porém, ressaltar os possíveis perigos da mediunidade sem assinalar os extraordinários benefícios que propicia, dentre os quais, a comprovação da imortalidade da alma, ponto que sozinho é suficiente para anular a angústia natural do homem, transmitindo-lhe a certeza da continuidade da vida após a sepultura.

Nenhum progresso, nenhum avanço, nenhuma descoberta se alcança sem esforço, sem sacrifícios e sem certos riscos. Se os grandes navegadores não tivessem tentado suas viagens através dos oceanos, enfrentando o desconhecido e as forças naturais, até hoje, permaneceríamos vivendo em núcleos isolados ainda de forma primitiva, porque a falta de entrosamento e de troca de experiência nos manteria nos limites tradicionalistas, herdados de nossos antepassados. No oceano do mundo invisível palpitam outros seres, outras sociedades, outros mundos que estão à nossa espera, e dos quais nos chegam os informes, pelo correio da mediunidade, para que deles usufruamos a experiência vivida.

Deus nos colocou em um verdadeiro oceano de vida, que é um reservatório inesgotável de energias e, dando-nos a inteligência, a consciência e a razão, quis Ele que conhecêssemos essas forças e aprendêssemos a manipulá-las, convenientemente, para nosso benefício espiritual. Este exercício constante permite que nós mesmo nos desenvolvamos até alcançar o império sobre a Natureza, o domínio do Espírito sobre a matéria.

*"Essa conquista é o mais elevado objetivo a que possamos consagrar a nossa vida. Em vez de afastar dele o homem, ensinemos-lhe a caminhar ao seu encontro, sem hesitação. Estudemos, scrutemos o Universo em todos os seus aspectos, sob todas as formas."*

As dificuldades da experimentação mediúnica estão em proporção com o desconhecimento das leis psíquicas que regem os fenômenos, desconhecimento este que mergulha o homem em um lago de ignorância ou no estímulo para a criação de credices e absurdos nas quais procura se agarrar.

*"Em tais condições, pode acontecer que a experimentação espírita reserve numerosas ciladas, muito mais, entretanto, aos médiuns que aos observadores. O médium é um ser nervoso, sensível, impressionável; e envolto numa atmosfera de calma, de paz e benevolência, que só a presença dos Espíritos adiantados pode criar. A prolongada ação fluídica dos Espíritos inferiores lhe pode ser funesta, arruinar-lhe a saúde, provocando os fenômenos de obsessão e possessão..." (No Invisível, Cap. XXII)*

Todo cuidado que tomarmos, incentivando-nos ao conhecimento pelo estudo e ao aperfeiçoamento moral pela prática das virtudes cristãs, será o cumprimento tão somente dos nossos deveres perante a mediunidade.

*"É necessário adotar precauções na prática da mediunidade. As vias de comunicação que o Espiritismo facilita entre o nosso mundo e o mundo oculto, podem servir de veículos de invasão às almas perversas que flutuam em nossa atmosfera, se lhes não soubermos opor resistência vigilante e firme. Muitas almas sensíveis e delicadas, encarnadas na Terra, têm sofrido em conseqüência de seu comércio com esses Espíritos maléficos,*

*cujos desejos, apetites e remorsos os atraem constantemente para perto de nós." (idem)*

Pela lei de afinidade vibratória que condiciona o enlace psíquico entre a criaturas, criando a simpatia e a antipatia, constantemente estamos rodeados de entidades atraídas a nós pelo nosso "hálito mental", que, se mau, atrairá os maus, se bom, atrairá os bons.

*"As almas elevadas sabem mediante seus conselhos, preservar-nos dos abusos, dos perigos, e nos guiar pelo caminho da sabedoria; mas sua proteção será ineficaz, se por nossa parte não fizermos esforços para nos melhorarmos. É destino do homem desenvolver suas forças, edificar ele próprio sua inteligência e sua consciência. É preciso que saibamos atingir um estado moral que nos ponha ao abrigo de toda agressão das individualidades inferiores. Sem isso, a presença de nossos guias será impotente para nos salvar." (Idem)*

Assim, pois, não basta apenas que os mentores nos queiram defender; antes de mais nada, é preciso que saibamos nos conservarmos em permanente elevação de propósitos, de pensamentos, de idéias e de ações. Caso contrário, estaremos sujeitos à obsessão, que é a ação persistente de um mau Espírito determinando uma influência perniciosa sobre o estado de equilíbrio psíquico da criatura e até sobre sua saúde física. É a moral descuidada e menosprezada gerando estados lastimáveis de Espírito e de corpos também.

### **Mediunidade e Estados Patológicos**

No início do Movimento Espírita, observações superficiais, constatando o grande número de pessoas desequilibradas, levantaram a hipótese de que a mediunidade seria um estado patológico, ou seja, doença da mente do médium. Perguntados sobre a questão, eis como os Espíritos responderam:

*"a faculdade mediúnica é um estado "anômalo, às vezes, porém, não patológico; há médium de saúde robusta; os doentes os são por outras causas." [LM-cap XVIII]*

Acreditava-se também que o exercício prolongado da faculdade mediúnica produzia alguma fadiga sobre o médium e que isto podia ser motivo de contra-indicar o seu uso. Note-se, porém, que o uso de qualquer faculdade por tempo prolongado causa o cansaço e a fadiga, porém, estes serão do corpo, do organismo do intermediário e nunca do Espírito, que até se fortalecerá de acordo com a natureza do trabalho que efetue.

Atualmente, as pesquisas no campo da Parapsicologia já evidenciaram o fato aceito e preconizado pelo Espiritismo há mais de cem anos: *"Os fenômenos paranormais não são patológicos"* [Robert Amadou - Parapsicologia, VI parte, Cap. IV, nº 5]; *"Até hoje nada indicou qualquer elo especial entre funções psicopatológicas e parapsicológicas"* [J.B. Rhine, Fenômenos e Psiquiatria, pg 40].

*"Poderia a mediunidade produzir a loucura?"*

*R. Não mais do que qualquer outra coisa, desde que não haja pré-disposição para isso, em virtude de fraqueza cerebral. A mediunidade não produzirá a loucura, quando esta já não exista em germen; porém, existindo este, o bom-senso está a dizer que se deve usar de cautelas, sob todos os pontos de vista, porquanto qualquer abalo pode ser prejudicial." [LM-cap XVIII]*

O que se observa na prática é a existência de inúmeros casos, que são rotulados como doença mental segundo os cânones científicos, eu que nada mais é que simples perturbação espiritual, que tratada convenientemente, cede por completo.

Há casos em que a mediunidade não encarada como merecedora de cuidados especiais, gera obsessões de curto, médio e longo cursos, que somente um tratamento adequado e paciente poderá resolver. Assim, nem todos os que apresentam sintomas de desequilíbrio psíquico devem ser encarados como médiuns em potencial, e até, pelo contrário, não se deve estimular o exercício mediúnico nas pessoas de caracteres impressionáveis e fracos, a fim de evitar conseqüências desagradáveis.

*"Do seu exercício cumpre afastar, por todos os meios possíveis, as que apresentem sintomas, ainda que mínimos, de excentricidade nas idéias, ou de enfraquecimento das faculdades mentais, porquanto, nessas pessoas, há pré-disposição evidente para a loucura, que se pode manifestar por efeito de qualquer sobreexcitação." (Idem)*

### **Mediunidade na Infância**

Outro perigo e inconveniente da mediunidade é estimulá-la nas crianças. Embora boa parte do material que serviu para fundamentar a Doutrina Espírita tenha vindo através da mediunidade de inocentes jovens, despreparadas intelectualmente para desempenharem papel ativo nas comunicações, devemos levar em conta que o fato se dava à revelia das próprias médiuns, pois os fenômenos tinham caráter eminentemente espontâneo. Aquelas crianças que manifestarem espontaneamente a faculdade, devem ser cercada de cuidados especiais, procurando, por todos os meios, evitar seu incentivo, buscando instruí-las e formar sua personalidade. Somente depois que elas venham a amadurecer orgânica e

psicologicamente é que se deve orientar o seu desenvolvimento mediúnico propriamente dito.

*"Haverá inconveniente em desenvolver-se a mediunidade nas crianças?  
R. Certamente e sustento mesmo que é muito perigoso, pois que esses organismos débeis e delicados sofreriam por essa forma grandes abalos, e as respectivas imaginações excessiva sobreexcitação. Assim, os pais prudentes devem afastá-las dessas idéias, ou, quando nada, não lhes falar do assunto, senão do ponto de vista das conseqüências morais." (Idem)*

#### **PERDA E SUSPENSÃO DA FACULDADE MEDIÚNICA**

As características de quem abusa do exercício mediúnico são:

- acreditar-se privilegiado por possuir a faculdade;
- não atender às solicitações de estudo da Doutrina;
- achar que o guia espiritual ensina tudo;
- não ter horário para trabalhar mediunicamente, entregando-se à prática a qualquer hora, ocasião e local;
- fazer trabalhos mediúnicos habitualmente em casa domiciliar;
- cobrar monetária ou moralmente pelos bens que eventualmente possa obter pela faculdade mediúnica.

O médium que emprega mal a sua faculdade está se candidatando:

- a ser veículo de comunicações falsas;
- a ser vítima dos maus Espíritos;
- à obsessão;
- a se constituir em veículo de idéias fantasiosas nascidas de seu próprio Espírito orgulhoso e pretensioso;
- à perda ou suspensão da faculdade mediúnica.

A faculdade mediúnica pode ser retirada em determinadas circunstâncias da vida?

Eis a resposta de Emmanuel, através da psicografia de Chico Xavier:

*"Os atributos medianímicos são como os talentos do Evangelho. Se o patrimônio divino é desviado de seus fins, o mau servo torna-se indigno da confiança do Senhor da seara da verdade e do amor. Multiplicados no bem, os talentos mediúnicos crescerão para Jesus, sob as bênçãos divinas; todavia se sofrem o insulto do egoísmo, do orgulho, da vaidade, da exploração inferior, podem deixar o intermediário do invisível entre as sombras pesadas do estacionamento, nas mais dolorosas perspectivas de expiação, em vista do acréscimo de seus débitos irrefletidos." [O Consolador-qst389]*

Existem casos em que a interrupção demonstra uma prova de benevolência do Espírito protetor para com o médium, segundo nos esclarece Allan Kardec [LM-it 220]. Nesta situação, há três aspectos a considerar:

- 1° - Quando o Espírito amigo e protetor quer provar que a comunicação mediúnica não depende dele, médium, e que assim, este não se deve vangloriar ou envaidecer;
- 2° - Quando o médium está debilitado fisicamente e precisa de repouso;
- 3° - Quando se fizer necessário por à prova a paciência e a perseverança do médium ou lhe dar tempo para meditar nas instruções recebidas dos Espíritos.

Como vemos, a mediunidade pode ser considerada como verdadeiro instrumento de redenção da criatura humana, que, ao usá-la com dignidade e coração, tem oportunidade de exercitar as virtudes cristãs como a humildade, o perdão, o amor e a caridade.

Sendo uma faculdade como as outras que possuímos, pode de uma hora para outra sofrer interrupções. Isto acontece porque a produção mediúnica ocorre através do concurso dos Espíritos, sem eles nada pode o médium; a faculdade continua a existir em essência mas os Espíritos não podem ou não querem se utilizar daquele instrumento mediúnico.

Os bons Espíritos se afastam dos médiuns por vários motivos.

Analisemos alguns:

**a) Advertência:** quando o médium se serve da faculdade mediúnica para atender a coisas frívolas ou com propósitos ambiciosos e desvirtuados.

Como coisas frívolas, citamos a prática dos "letores da sorte". Infelizmente, este desvirtuamento da verdadeira prática mediúnica existe em larga escala, e, mais cedo ou mais tarde, tais médiuns terão que prestar contas ao Senhor da aplicação feita dos talentos recebidos.

Os chamados "profissionais da mediunidade" não se agastam em receber pagamentos, quer sob a forma de dinheiro, presentes, favores, privilégios ou até mesmo dependência afetiva ou emocional.

Recordemos as palavras do Espírito Manoel Philomeno de Miranda:

*"(...) o médium, habituando-se aos negócios e interesses de baixo teor vibratório, embrutece-se, desarmoniza-se (...). A mediunidade com Jesus, liberta, edifica e promove moralmente o homem, enquanto que, com o mundo, aturde, escraviza e obsidra a criatura." [Seara do Bem, Profissionais da Mediunidade]*

Quando os Espíritos que sempre se comunicam por um determinado médium deixam de o fazer, o fazem para provar ao médium e a todos que eles são indispensáveis, e que, sem o seu concurso simpático, nada se obterá. Muitas vezes, tal atitude se prende à forma pela qual o médium vem se conduzindo, deixando a desejar sob o ponto de vista moral e doutrinário.

Geralmente, este tipo de suspensão é por algum tempo e a faculdade volta a funcionar, cessada a causa que motivou a suspensão.

**b) Benevolência:** quando as forças do médium estão esgotadas e seu poder de defesa fica reduzido, para que não caia como presa fácil nas mãos de obsessores, sua faculdade é suspensa, temporariamente, até que volte aos seu estado normal e possa exercitar com eficiência. Assim,

*"A interrupção da faculdade nem sempre é uma punição, demonstra às vezes a solicitude do Espírito para com o médium, a quem consagra afeição, tendo por objetivo proporcionar-lhe um repouso material de que o julgou necessitado, e neste caso não permite que outros Espíritos o substituam."*  
[LM-it 220]

Léon Denis [No Invisível-cap IV] afirma que:

*"A intensidade das manifestações está na razão direta do estado físico e mental do médium. A saúde do médium parece-nos ser uma das condições de sua faculdade. Conhecemos um grande número de médiuns que gozam perfeita saúde; temos notado mesmo que, quando a saúde se lhes altera, os fenômenos se enfraquecem e cessam de se produzir."*

Por que sinal se pode reconhecer a censura na interrupção da mediunidade?

*"Que interroque o médium a sua consciência e pergunte a si mesmo que uso tem feito da sua faculdade, que benefícios têm resultado para os outros, que proveito tem tirado dos conselhos que lhe deram, e terá a resposta."*  
[LM-it 220]

Vianna de Carvalho nos diz que

*"O mau uso da faculdade mediúnica pode entorpecê-la e até mesmo fazê-la desaparecer, tornando-se para o seu portador, um verdadeiro prejuízo, uma rude provação. Algumas vezes como advertência, interrompe-se-lhe o fluxo medianímico e os Espíritos superiores, por afeição ao médium, permitem que ele perceba, a fim de mais adestrar-se, buscando descobrir a falha que propiciou a suspensão, restaurando o equilíbrio; outras vezes, é-lhe concedida com o objetivo de facultar-lhe algum repouso e refazimento."*

**c) Provação:** quando o médium, apesar de se conduzir com acerto, ter o merecimento por boa conduta moral e não necessitar de descanso, tem suas possibilidades mediúnicas diminuídas ou interrompidas, Allan Kardec nos diz que:

*"Servem para lhes por a paciência à prova e para lhes experimentar a perseverança. Por isso é que os Espíritos nenhum termo, em geral, assinam, à suspensão da faculdade mediúnica; é para verem se o médium desanima. Muitas vezes, serve também para lhes dar tempo de meditar as instruções recebidas."*

*Outra causa é quando o médium não aproveita as instruções nem os conselhos que os protetores espirituais propiciam. O Espírito protetor aconselha sempre para o bem, sugerindo bons pensamentos ou amparando nas aflições o seu tutelado mas, em situação alguma, desrespeita o livre-arbítrio de quem quer que seja. (...) Afasta-se, quando vê que seus conselhos são inúteis e que mais forte é, no seu protegido, a decisão de submeter-se à influência dos Espíritos inferiores. Mas não o abandona completamente e sempre se faz ouvir. É então o homem que tapa os ouvidos. O protetor volta desde que este o chame." [Le-qst 495]*

No caso de não mais funcionar a faculdade mediúnica, isto jamais se deve ao fato de o médium ter encerrado a sua missão, como se costuma dizer, porque toda missão encerrada com sucesso é prenúncio de nova tarefa que logo se lhe segue, e assim, sucessivamente. O que ocorre nestes caso é a perda por abuso da mediunidade ou por doença grave.

## Bibliografia

- 1) Livro dos Médiuns - Allan Kardec
- 2) Livro dos Espíritos - Allan Kardec
- 3) No Invisível - Léon Denis
- 4) Médiuns e Mediunidades - Vianna de Carvalho/Chico Xavier
- 5) O Consolador - Emmanuel/Chico Xavier

## AS MANIFESTAÇÕES VISUAIS, BICORPOREIDADE E TRANSFIGURAÇÃO

### DAS MANIFESTAÇÕES VISUAIS

Por sua natureza e em seu estado normal o perispírito é invisível, tendo isso em comum com uma imensidade de fluidos que sabemos existir e que não vemos, por exemplo, o ar atmosférico. Pode também, como alguns fluidos, sofrer modificações que o torna visível, quer seja por uma espécie de condensação (por falta de um termo mais apropriado), quer por uma mudança em sua disposição molecular. Pode mesmo adquirir as propriedades de um corpo sólido e tangível, para retomar, em seguida, seu estado etéreo e invisível. É possível fazer-se idéia desse efeito pelo que acontece com o vapor (vapor-água-gelo).

Esses diferentes estados do perispírito resultam da vontade do Espírito, e não de uma causa física exterior, como é o caso dos gases. Quando um Espírito desencarnado faz-se visível, este condensa o seu perispírito num estado próprio para torná-lo visível; mas, nem sempre basta a vontade para que ele torne-se visível: é preciso o concurso de outras circunstâncias, que não dependem dele.

É preciso ainda, que ao Espírito seja permitido tornar-se visível a tal pessoa, o que nem sempre lhe é concedido. Necessita ainda, no caso de ser um Espírito desencarnado, da participação de um médium, que deverá ceder fluidos necessários ao processo, pois a modificação no perispírito opera-se mediante uma combinação deste com o fluido peculiar ao médium. Essa combinação nem sempre é possível, o que explica não ser generalizada a visibilidade dos Espíritos.

Assim, não basta que o Espírito queira mostrar-se nem tampouco que uma pessoa queira vê-lo, é necessário que entre eles haja uma espécie de afinidade, e também, que a emissão de fluidos da pessoa seja suficientemente abundante para operar a transformação do perispírito e, provavelmente, que se verifiquem outras condições que ainda desconhecemos.

Pode pois, numa reunião, mostrar-se a apenas a uma pessoa ou a diversas que nela estejam presentes. Daí resulta que, se duas pessoas igualmente dotadas desta aptidão se encontrarem juntas, pode o Espírito operar a combinação fluídica com apenas uma das duas, a quem ele queira mostrar-se ou com aquele que a combinação fluídica se opere mais facilmente.

As manifestações visuais ocorrem na maioria das vezes durante o sono, por meio do que chamamos muitas vezes de sonhos: são as visões. Quando as manifestações visuais ocorrem no estado de vigília, chamamos de aparições.

Podendo assumir todas as aparências, o Espírito se apresenta da forma que mais se torne reconhecível, se o quiser. Apresenta-se em geral de forma vaporosa e diáfana, algumas vezes vaga e imprecisa, e outras de formas nitidamente desenhadas, de modo que uma pessoa pode diante de um Espírito nestas condições, supor tratar-se de um encarnado, sem sequer suspeitar que tem diante de si um Espírito.

As aparições não constituem novidades, pois em todos os tempos se produziram e delas temos vários exemplos na história.

### BICORPOREIDADE

Este fenômeno é uma variedade das manifestações visuais e baseia-se no princípio das propriedades do perispírito, quer se encontre no mundo dos Espíritos, quer se encontre no mundo dos encarnados.

A faculdade que possui o Espírito encarnado de emancipar-se e de desprender-se do corpo durante a vida, pode permitir a ocorrência de fenômenos análogos aos que os Espíritos desencarnados produzem. Enquanto o corpo se acha sob o efeito do sono, o Espírito pode transportar-se revestido pelo perispírito a lugares diversos, tornando-se visível e aparecendo a outros indivíduos, quer estejam estes acordados ou dormindo, pelo mesmo processo de condensação ou de transformação já estudados. Além de visível torna-se também tangível, de uma forma tão próxima da realidade que permite aos indivíduos afirmarem tê-lo visto em dois lugares ao mesmo tempo. Ele realmente estava em ambos, mas apenas num se achava o corpo material, achando-se no outro o Espírito. Ao despertar o indivíduo, os dois corpos se reúnem e a vida volta ao corpo material. A este fenômeno denominamos **bicorporeidade**.

Por mais que possa parecer extraordinário, este fenômeno, como tantos outros, está na ordem dos fenômenos naturais, pois que depende de propriedades do perispírito e de uma lei natural, e tem sua explicação nas propriedades de condensação e transformação do perispírito.

Deste fenômeno temos vários exemplos amplamente comprovados e divulgados, tanto na literatura Espírita quanto Eclesiástica.

Santo Alfonso de Liguori foi canonizado antes do tempo necessário por ter se mostrado em dois lugares ao mesmo tempo, o que se passou como sendo um milagre. Enquanto os seus companheiros o viam em sua cela, em estado de êxtase, em Arienzo, na província de Nápoles, ele era visto simultaneamente em Roma assistindo ao Papa Clemente XIV, em seus últimos minutos, e ao despertar deu aos colegas de convento a notícia da desencarnação do Papa, que foi confirmada bem mais tarde por notícias oficiais, em decorrência da distância que separava os dois lugares.

Santo Antônio de Pádua, estava na Espanha e enquanto aí pregava, seu pai, que estava em Pádua, ia ao suplício, acusado de uma morte. Neste momento, Santo Antônio aparece, demonstra a inocência de seu pai e revela o verdadeiro culpado que, mais tarde, sofre o castigo. Foi constatado que neste momento, Santo Antônio não havia deixado a Espanha.

Eurípedes Barsanulfo, notável médium que viveu em Sacramento - MG, dotado de moral irrepreensível, por várias vezes se fez notar no fenômeno da bicorporeidade. Encontramos alguns relatos bastante interessantes, principalmente por terem sido presenciados por testemunhos nem sempre afeitos à Doutrina dos Espíritos.

Eurípedes era professor, sendo o fundador do Colégio Allan Kardec em Sacramento (o primeiro colégio espírita em todo o mundo). Era médium dotado de variados tipos de mediunidade, destacando-se a mediunidade de cura e o receituário mediúnico. Muitas vezes entrava em transe durante uma aula e se prestava a socorrer necessitados através da bicorporeidade; certa vez, após um transe, dirige-se aos alunos e diz:

*"- Prestem atenção. Acabo de fazer um parto difícil, numa residência atrás da Igreja do Rosário. O marido não sabe que a criança já nasceu e está a caminho daqui, para solicitar ajuda. Quando ele entrar na sala os senhores devem ficar de pé para o cumprimentarem.*

*E o homem entrou logo em seguida, muito aflito, de roupa de montaria e chapéu, pedindo a Eurípedes que fosse até a sua residência, com urgência fazer o parto pois sua mulher estava muito mal e a parteira não estava conseguindo resolver o caso.*

*- Acalme-se, respondeu o médium sorrindo, já fiz o parto há 5 minutos atrás...*

*- Não é possível disse o homem, há 5 minutos eu o teria visto no caminho.*

*- O senhor não me viu porque eu fui em Espírito, mas eu vi o senhor, respondeu Eurípedes, e pode voltar para sua casa sossegado, a menina que nasceu é linda e forte.*

*O homem porém duvidou e só saiu dali com Eurípedes junto. Chegando a casa se deparou com a esposa que segurava no leito a filhinha. A parturiente ao ver o médium exclamou:*

*- O senhor não precisava vir de novo seu Eurípedes, eu e o bebê estamos passando muito bem!*

*Em várias outras ocasiões este médium pôde ser visto simultaneamente em dois lugares.*

Os livros Eclesiásticos relatam a história de Maria D'Agreda, que ainda muito jovem tornou-se superiora do convento de Imaculada Conceição de Maria na Espanha. Maria D'Agreda era um Espírito nobre e extremamente preocupada com a salvação do próximo, e, em suas preces, pedia ardentemente a Deus que permitisse a ela fazer algo pela salvação destas almas que não conheciam a Deus. Certo dia, durante seus momentos de oração, ela se viu arrebatada em êxtase a uma região longínqua de clima e vegetação diversos do clima espanhol, sendo esta região reconhecida como o Novo México, na América do Norte. Neste local Maria d'Agreda encontrou uma nação indígena que passou a catequizar, durante estes períodos de êxtase que se repetiram por cerca de 8 anos com aproximadamente 500 êxtases, seguidos do fenômeno de bicorporeidade. Maria d'Agreda exerceu assim seu apostolado doutrinário em região muito distante da Espanha sem de lá se afastar em corpo físico, apenas o fazendo em corpo espiritual. (Vide Revista Espírita de novembro de 1860).

## **TRANSFIGURAÇÃO**

O fenômeno da **transfiguração** decorre do princípio de que pode o Espírito dar ao seu perispírito a aparência que desejar; que mediante modificações na disposição molecular, pode dar-lhe visibilidade, tangibilidade e a opacidade; que o perispírito de um encarnado possui as mesmas propriedades, que essa mudança se opera pela combinação dos fluidos.

Imaginemos pois o perispírito de um encarnado, não desprendido do corpo, mas exteriorizado em volta de seu corpo, de maneira a envolvê-lo como uma espécie de vapor. Neste estado se torna passível das mesmas modificações de que o seria se estivesse separado do corpo. Poderá então o perispírito mudar de aspecto, tornar-se brilhante, se tal for a vontade do Espírito ou se ele dispuser de poder para tanto. Um outro Espírito, combinando seus fluidos com os dele poderá, a essa combinação de perispíritos, dar a forma que desejar, mudando temporariamente a forma original e assumindo aquela da en-

tidade espiritual que sobre ele atua. Esta parece ser a causa do fenômeno da transfiguração.

Allan Kardec relata no Livro dos Médiuns vários casos de transfiguração.

Um dos mais belos exemplos de transfiguração encontra-se no Evangelho [Marcos-IX,2-8]:

*"Jesus tomou consigo a Pedro, a Tiago e a João e os levou em particular ao Monte Tabor. E foi transfigurado diante deles, suas vestes tornaram-se resplandecentes e muito brancas, como nenhum lavadeiro sobre a Terra as pode alvejar."*

Eliseu Rigonatti, médium, escritor e expositor espírita conta em [O Evangelho das Recordações], um caso bastante ilustrativo do fenômeno da transfiguração. Segundo este autor, uma das médiuns participantes da reunião mediúnica por ele dirigida naquela ocasião era muito estrábica do olho direito, a ponto de aparecer apenas a esclerótica, com pequena parte da íris, num cantinho da pálpebra. O olho esquerdo era normal. Certo dia ela comunicou ao dirigente que faltaria por uma semana, pois iria a São Paulo submeter-se a uma cirurgia corretiva para o problema. Mas no sábado seguinte lá estava ela para os trabalhos mediúnicos, e durante uma comunicação Eliseu notou que a jovem mantinha os olhos bem abertos e que eles estavam normais, sem qualquer sinal do estrabismo. Ao final da reunião entretanto, quando ele se dirigiu à jovem para comemorar o sucesso da cirurgia, notou que a jovem mostrava o mesmo estrabismo de sempre e ela lhe disse que por motivos econômicos tivera que adiar a viagem, e que durante a comunicação mediúnica, sentira um forte pressão nos olhos.

Vimos assim, de forma sucinta, alguns esclarecimentos básicos para se entender os fenômenos da bicorporeidade e da transfiguração. Para aumentar os seus conhecimentos no assunto, sugerimos que leia a bibliografia recomendada abaixo.

### **Bibliografia**

- 1) O Livro dos Espíritos - Allan Kardec
- 2) O Livro dos Médiuns - Allan Kardec
- 3) Obras Póstumas - Allan Kardec
- 4) A Gênese - Allan Kardec
- 5) Revista Espírita - novembro de 1860
- 6) O Evangelho das Recordações - Eliseu Rigonatti
- 7) O Apóstolo da Caridade - Eurípedes de Barsanulfo
- 8) Parábolas e Ensinos de Jesus - Cairbar Schutel

## MEDIUNIDADE DE CURA

### INTRODUÇÃO

Aquilo que está realmente acontecendo neste mundo é bem diferente do que parece estar ocorrendo, tal como se expressa nas manchetes dos jornais ou em textos convencionais.

E o que na realidade está ocorrendo é uma ansiosa busca de espiritualidade. Quer aprovelem todas as pessoas ou não aprovelem, estamos hoje em meio a um processo de transição para uma nova era, aquilo que muitos estudiosos chamam de "despertar espiritual".

Este encontro do Homem contemporâneo com o pensamento metafísico têm-se acompanhado de uma insistente busca da Medicina alternativa. Aculpuntura, Medicina Antroposófica, Bioenergética e principalmente, as terapias ditas espirituais. Milhares e milhares de pessoas decepcionadas com a Medicina Convencional têm buscado nos Centros Espíritas, ou em outras correntes religiosas, o restabelecimento de sua saúde.

Daí a importância do estudo das diversas modalidades terapêuticas oferecidas pela Casa Espírita.

### MODALIDADES DE TERAPIA ESPIRITUAL

**a) Fluidoterapia Convencional:** trata-se do Passe Magnético, da água fluidificada e da irradiação a distância. São modalidades terapêuticas onde se trabalha com fluidos curadores, encontradas em quase todos os centros espíritas;

**b) Assistência Através de Médiuns Receitaistas:** o médium receitaista, segundo Allan Kardec (que os denominava também de médiuns medicinais), são aqueles cuja especialidade é a de servirem mais facilmente aos Espíritos que fazem prescrições médicas. Lembra o codificador que não se deve confundir os médiuns curadores, porque nada mais fazem do que transmitir o pensamento do Espírito e não exercem, por si mesmos, nenhuma influência. Benfeitores espirituais dotados de conhecimentos sobre Medicina, que ditam através do médium (geralmente por psicografia) os medicamentos e as orientações que deve seguir para o seu restabelecimento. A maioria deles trabalha com Medicina Homeopática, lançando mão também de chás, ervas e drogas ditas naturais;

**c) Assistência Espiritual Direta:** consiste na atuação terapêutica dos Espíritos sem a participação direta de médiuns. Talvez seja a mais comum das modalidades terapêuticas espíritas, onde os Benfeitores estarão mobilizando recursos fluídicos específicos em benefício dos necessitados sem que eles, muitas vezes, percebam. Esta modalidade pode desenrolar-se nos centros espíritas ou mesmo nas residências dos enfermos. Em determinadas situações o doente é levado em corpo espiritual a certos hospitais do mundo extra-físico e lá são submetidos a complexos processos de reparação perispiritual;

**d) Operações Espirituais:** essa modalidade terapêutica caracteriza-se pela atuação de Espíritos desencarnados incorporados e médiuns específicos. No Brasil, ganhou muito destaque a partir dos médiuns José Arigó e Edson Queirós. Utilizando-se das mãos do médium ou de instrumentais cirúrgicos, os cirurgiões desencarnados mobilizam recursos fluídicos diretamente junto ao corpo físico e espiritual do doente.

Interrogado quanto à utilização desses instrumentos cirúrgicos neste tipo de assistência espiritual, o expositor Divaldo Franco assim se expressou:

*"Na minha forma de ver, trata-se de ignorância do Espírito Comunicante, que deve ser esclarecido devidamente, e de presunção do médium, que deve ter alguma frustração e, se realiza desta forma, ou de uma exibição, ou ainda para gerar melhor aceitação do consulente, que condicionado pela aparência, fica mais receptivo. Já que os Espíritos se podem utilizar dos médiuns que, normalmente não os usam, não vejo porque recorrer à técnica humana quando eles a possuem superior." (Diretrizes de Segurança).*

O Dr. Jorge Andréa, médico e escritor espírita, adverte quanto à generalização deste tipo de modalidade terapêutica:

*"existem desajustes na prática desse tipo de tratamento que devem merecer, por parte dos solicitante, uma análise cautelosa, porquanto os abusos são inúmeros e as mistificações, conscientes ou inconscientes, abundantes." (Psicologia Espírita)*

Com relação aos resultados destas operações espirituais, o Dr. Jorge Andréa esclarece que eles vão depender de fatores ligados ao médium e ao doente. Os primeiros se relacionam à seriedade, honestidade de princípios e moralidade. Os fatores relacionados aos doentes são a fé, o merecimento e a programação cármica.

## ESPIRITISMO E MÉDIUM CURADOR

A mediunidade curadora deve ser examinada tal qual qualquer outra modalidade mediúcnica. Nesse sentido o médium de cura deve procurar canalizar seus recursos fluídicos para o bem, sustentado pelos princípios espíritas e pela moral evangélica. Aquele que se vê com esses dotes mediúnicos deve procurar nortear sua conduta a partir dos seguintes itens:

**a) Vinculação a um Centro Espírita:** a maior parte dos problemas observados com os médiuns curadores reside no fato de não se submeterem aos regimes doutrinários de um Centro Espírita. Muitas vezes optam por um trabalho isolado, quando não constroem seu próprio centro espírita, estruturado em idéias errôneas e práticas inadequadas. Muitos inconvenientes seriam evitados se ele se integrasse a um Centro Espírita como qualquer outro trabalhador de Jesus e amparado pelas forças dos companheiros encarnados e desencarnados sofreria uma proteção muito mais efetiva;

**b) Estudo Sistemático Do Espiritismo:** não se pode separar a prática mediúcnica do estudo constante dos postulados espíritas. Sem esse conhecimento doutrinário, facilmente o médium cairá nas malhas dos Espíritos da sombra ou de pessoas inescrupulosas e aproveitadoras;

**c) Gratuidade Absoluta:** a Doutrina espírita não se coaduna com qualquer tipo de cobrança para prestação de serviço espiritual. A gratuidade está também relacionada com a questão melindrosa dos "presentes" e das "doações para instituições" que muitas vezes nada mais são do que formas disfarçadas de cobrança;

**d) Exercício Constante da Humildade:** Allan Kardec assevera que o maior escolho à boa prática mediúcnica é a vaidade e o orgulho. Nesse sentido, o médium de cura deve se conscientizar de que ele é apenas um elemento na complexa engrenagem organizada pelo mundo maior, engrenagem esta, que vai encontrar no Cristo o seu condutor maior.

## FINALIDADE DAS CURAS ESPIRITUAIS

Sabemos que o grande papel desempenhado pelo Espiritismo está relacionado à moralização da humanidade. Assim sendo, pergunta-se porque assume a Doutrina Espírita compromissos com as curas espirituais? Qual a finalidade da existência de médiuns curadores? Quem responde é Divaldo Franco:

*"A prática do bem, do auxílio aos doentes. O apóstolo Paulo já dizia: Uns falam línguas estrangeiras, outros profetizam, outros impõe as mãos... Como o Espiritismo é o Consolador, a mediunidade, sendo o campo, a porta pelos quais os Espíritos Superiores semeiam e agem, a faculdade curadora é o veículo da misericórdia para atender a quem padece, despertando-o para as realidades da Vida Maior, a Vida Verdadeira. Após a recuperação da saúde, o paciente já não tem direito de manter dúvidas nem suposições negativas ante a realidade do que experimentou.*

*O médium curador é o intermediário para o chamamento aos que sofrem, para que mudem a direção do pensamento e do comportamento, integrando-se na esfera do bem."*

## Bibliografia

- 1) Diretrizes de Segurança - Divaldo e Raul Teixeira
- 2) Psicologia Espírita - Dr. Jorge Andréa
- 3) Mãos de Luz - Dra. Barbara Brenan

## DESDOBRAMENTO, CATALEPSIA E LETARGIA

### DESDOBRAMENTO (SONAMBULISMO)

O fenômeno de desdobramento espiritual, denominado também "experiência fora do corpo" ou "projeção do eu" e que Allan Kardec reconhecia com o nome de "Sonambulismo", é uma condição relativamente freqüente e que tem sido muito estudada nos dias de hoje.

A quantidade de obras e artigos não espíritas ou mesmo espíritas já publicadas sobre o tema é imensa. Seu número cresce dia a dia, pois é um assunto de magna importância e que tem indiscutível implicação na questão da sobrevivência após a morte.

O médium sonambúlico (de desdobramento), segundo Kardec, é aquele *"que vive por antecipação a vida dos Espíritos"*.

Ele desfruta da capacidade de desprender-se do seu corpo físico, deixando-o num estado de sonolência, e desloca-se no espaço apenas com seu perispírito.

Durante o desdobramento, o Espírito pode sair para longe de seu corpo e visitar locais distantes, conhecidos ou não. Estes locais poderão encontrar-se em nosso plano físico ou nas esferas espirituais. Podem, também, entrar em contato com outros Espíritos, visitar enfermos, assistir Espíritos perturbados, etc.

A faculdade sonambúlica, lembra Kardec *"é uma faculdade que depende do organismo e nada tem a ver com a elevação, o adiantamento e a condição moral do sujeito."*

No entanto, os esforços que o medianeiro empreende em sua melhoria pessoal deverão ser responsáveis pelo tipo de atividade que irá desenvolver em "suas viagens".

Com relação ao grau de consciência, os médiuns de desdobramento podem ser classificados em três tipos: conscientes, semi-conscientes e inconscientes. Os primeiros lembram-se perfeitamente de tudo o que realizaram durante o desdobramento, os segundos têm uma recordação relativa, mas os terceiros nada recordam.

O desdobramento pode ser ainda: natural ou provocado (magnético). No primeiro caso, o médium afasta-se de seu corpo sem que seja necessária a atuação de uma outra pessoa. Pode verificar-se em função de uma enfermidade, do sono, prece ou meditação. O desdobramento magnético ou provocado é aquele produzido pela ação fluídico-magnética de outra pessoa, encarnada ou desencarnada. Os médiuns adestrados são muitas vezes afastados de seu corpo por seus mentores espirituais, durante o sono físico e levados para reuniões de estudo e trabalho no mundo espiritual. Pode acontecer também, que o desdobramento seja provocado por Espíritos viciosos, que desejam envolver o medianeiro em atitudes infelizes, promovendo, muitas vezes, processos obsessivos graves.

Allan Kardec dá o nome de "êxtase" a um tipo de desdobramento mais apurado, onde a alma do médium tem maior grau de independência e pode deslocar-se para locais muito distantes.

### CATALEPSIA E LETARGIA

A catalepsia e a letargia derivam do mesmo princípio, que é a perda temporária da sensibilidade e do movimento do corpo físico, diante de um estado de emancipação profunda da alma (desdobramento). Não são enfermidades físicas, mas uma faculdade que, como qualquer outra faculdade mediúmica insipiente ou incompreendida, ou ainda descurada e mal orientada, torna-se prejudicial ao seu possuidor.

Caracteriza-se a catalepsia pela suspensão parcial ou total da sensibilidade e dos movimentos voluntários, acompanhada de extrema rigidez dos músculos, acarretando a conservação passiva das atitudes dadas aos membros, ao tronco ou à face. Assim, se lhe for erguido um braço, nesta posição ficará indefinidamente. Nesse estado, os olhos permanecem grandemente abertos, fixos, com semblante imobilizado, apresentando o paciente uma fisionomia impassível, sem emoção e sem fadiga.

A catalepsia pode ocorrer naturalmente, sem uma causa aparente, ou pode ser provocada (hipnotismo ou obsessão). Neste último estado, embora o paciente não possa ter atividade alguma voluntária, age, no entanto, sob a sugestão do operador.

A letargia é uma apresentação mais profunda que a catalepsia. O letárgico nada ouve, nada sente, não vê o mundo exterior, a própria consciência se lhe apaga, fica num estado que se assemelha à morte. O paciente jaz imóvel, os membros pendentes, moles e flácidos, sem rigidez alguma e, se erguidos, quando novamente soltos recaem pesadamente; sua respiração e o pulso são quase imperceptíveis, as pupilas mais ou menos dilatadas, não reagem mais à luz; o sensorio está totalmente adormecido e a inércia da mente parece absoluta. É exatamente dentro da letargia que se incluem os casos de mortes aparentes registradas no Novo Testamento (ressurreição de Lázaro, da filha de Jairo e do filho da viúva de Naim).

Entre os casos que constituem exemplos clássicos de letargia cita-se o do Cardeal de Donnet, que quase foi enterrado vivo em virtude de estado letárgico que nele se manifestou, conforme relata José Lapponi [Hipnotismo e Espiritismo]:

*"Em 1826 um jovem padre, quando pregava no púlpito de uma igreja, cheia de devotos, foi imprevistamente acometido de um desmaio. Um médico o declarou morto e deu licença para as horas fúnebres no dia imediato. O bispo da catedral, onde se verificara o caso, já tinha recitado as últimas orações ao pé do morto, já haviam sido tomadas as medidas do ataúde e se aproximava a noite, no começo da qual se devia consumir o enterramento. São fáceis de imaginar as angústias do jovem padre, que, estando vivo, recebia nos ouvidos os rumores de todos esses preparativos. Afinal, ouviu a voz comovida de um seu amigo de infância, e essa voz, provocando nele uma crise sobre humana, produziu maravilhoso resultado. No dia seguinte, o jovem padre voltava ao seu púlpito."*

Vejamos agora o que disseram os Espíritos, respondendo às perguntas formuladas por Allan Kardec sobre esse interessante assunto:

*"Os letárgicos e os catalépticos, em geral, vêem e ouvem o que em derredor se diz e faz, sem que possam exprimir o que estão vendo ou ouvindo. É pelos olhos e pelos ouvidos que têm essas percepções?"*

*R. Não. É pelo Espírito. O Espírito tem consciência de si, mas não pode comunicar-se." [LE-qst 422]*

*"Na letargia pode o Espírito separar-se inteiramente do corpo, de modo a imprimir-lhe todas as aparências da morte e voltar a habitá-lo?"*

*R. Na letargia o corpo não está morto, porquanto há funções que continuam a executar-se. Sua vitalidade se encontra em estado latente, porém, não aniquilada. Ora, enquanto o corpo vive, o Espírito se lhe acha ligado, . Em se rompendo, por efeito da morte real e pela desagregação dos órgãos, os laços que prendem um ao outro. integral se torna a separação e o Espírito não volta mais ao seu envoltório. Desde que um homem, aparentemente morto, volve à vida, é que não era completa a morte." [LE-423]*

Sendo a catalepsia e a letargia uma faculdade, patrimônio psíquico da criatura e não propriamente uma enfermidade, compreender-se-á que nem sempre a sua ação comprova inferioridade do seu possuidor, pois que uma vez adestrados, ambos poderão prestar excelentes serviços à causa do bem, tais como as demais faculdades mediúnicas que, não adestradas, servem de pasto a terríveis obsessões.

Um Espírito encarnado, por exemplo, já evoluído, ou apenas de boa vontade, poderá cair em transe letárgico ou cataléptico voluntariamente, alçar-se ao espaço para desfrutar o convívio dos amigos espirituais, dedicar-se a estudos profundos, colaborar com o bem e depois retornar à carne, reanimado e apto a excelentes realizações.

### **Bibliografia**

- 1) Livro dos Espíritos - Allan Kardec
- 2) Magnetismo Espiritual - Michaelus
- 3) Hipnotismo e Espiritismo - José Lapponi
- 4) Recordações da Mediunidade - Yvonne A. Pereira
- 5) Diversidades dos Carismas - Hermínio C. Miranda
- 6) Nos Domínios da Mediunidade- André Luiz/Chico Xavier

## OBSESSÃO: CONCEITO E CAUSAS

### DEFINIÇÃO

Allan Kardec define obsessão como sendo a *"ação persistente que um Espírito mau exerce sobre um indivíduo."* [ESE-cap XXVIII].

Esta definição apresentada pelo Codificador dá margem a vários comentários:

- A obsessão é sempre um processo mantido, contínuo, persistente onde as forças em litígio estão se enfrentando num processo bem estabelecido. Não se reconhece como obsessão aquelas condições fortuitas, ocasionais, onde assimilamos pensamentos infelizes de forma breve e sem grandes conseqüências.

- A qualificação de **Espírito mau**, apresentada por Kardec, deve ser bem entendida. O obsessor, na realidade, não é um Espírito mau, como se entende este adjetivo, mas sim, uma entidade em sofrimento, com defeitos e virtudes, capaz de grandes atitudes afetivas para com outras pessoas. É, sobretudo, alguém que foi ferido, magoado, humilhado no passado e que por sofrer tanto, quer fazer os outros sofrerem também.

- Em muitas oportunidades a obsessão não estará sendo organizada por um único Espírito, mas sim, por uma falange de Espíritos.

- A obsessão pode atingir não apenas um indivíduo, mas toda uma coletividade, uma família, uma cidade.

- A definição apresentada restringe a obsessão a apenas uma de suas formas, quando um Espírito estará desenvolvendo o processo obsessivo em direção a um encarnado. Pode ocorrer o inverso, quando um encarnado passa a subjugar o Espírito.

Pode-se observar também obsessão entre encarnados e entre desencarnados.

### PATOLOGIAS

Como se desenvolve a "ação" a que se referia Allan Kardec?

- O Espírito infeliz estará atuando sobre o encarnado em dois níveis:

\* **Mente a mente:** constrição mental;

\* **Perispírito a perispírito:** envolvimento fluídico.

**a) Constrição Mental:** o obsessor instala a sua onda mental na mente da pessoa visada. Forma-se uma ponte magnética, através da qual, o perseguidor vai enviando os seus pensamentos e suas idéias, promovendo uma verdadeira hipnose:

*"Você é infeliz..."*

*"Sua vida não presta..."*

*"Mate-se..."*

A princípio o indivíduo pode reagir fugindo da faixa de atuação do obsessor. No entanto, se ele se entrega àquelas idéias ou se compraz com este conúbio mental, o processo pode agravar-se, chegando ao grau máximo de obsessão, que é a subjugação moral, onde o obsediado perde completamente o seu livre-arbítrio.

Depois que o cerco se completa, pode tornar-se necessária presença do obsessor ao lado do encarnado, pois ele pode continuar exercendo o domínio psíquico a distância.

É o que André Luiz denomina de "loucura por telepatia alucinatória."

Algumas vezes, coadjuvando o processo de constrição mental, os Espíritos obsessores poderão se utilizar de certos "aparelhos especiais" para manter o processo. Manoel Philomeno de Miranda fez referência a um pequeno aparelho, semelhante à um "micro-gravador" que os Espíritos introduziram no cérebro do encarnado e que objetivava reforçar o processo de hipnose mental.

**b) Envolvimento Fluídico:** ao envolver o indivíduo, o perseguidor identifica os seus fluidos com os dele, há uma aproximação das auras, os perispíritos se assimilam. Este convívio perispiritual vai permitir ao Espírito sugar energias vitais do encarnado, o que vai contribuir para o emagrecimento, o cansaço e as infecções que acompanham com freqüência as vítimas da obsessão. O envolvimento fluídico vai permitir também que o Espírito transmita para o encarnado fluidos deletérios fabricados por ele.

### CAUSAS

Sinteticamente, podemos reconhecer quatro causas fundamentais, envolvendo as obsessões:

**a) Ódio ou Vingança:** na maioria das vezes a obsessão é uma vingança exercida por um Espírito que foi prejudicado e que sofreu muito nas mãos do atual obsediado. Este Espírito pode ter sido prejudicado numa outra encarnação onde eles estiveram juntos, ou nessa mesma existência.

O aborto criminoso é um acontecimento que muitas vezes responde por obsessões graves cuja causa está na mesma encarnação;

**b) Carência Afetiva:** é uma causa de obsessão, muitas vezes inconsciente, denominada comumente de "encosto". São Espíritos que desencarnam sem uma preparação espiritual adequada e que, ao despertarem no mundo dos Espíritos, se vêem desorientados, perdidos, angustiados. Ao identificarem um indivíduo que se afinsse com eles, podem aproximar-se dele e iniciar uma obsessão, muitas vezes, inconsciente.

Geralmente, são processos de fácil tratamento, pois não há vínculo de ódio entre os seres envolvidos;

**c) Vampirismo:** o vampirismo é uma causa de obsessão relacionada á satisfação de vícios e paixões.

Vampiro, na definição de André Luiz: "é toda entidade ociosa que se vale indevidamente das possibilidades alheias".

O vampirismo vai caracterizar aqueles Espíritos viciosos, apegados a certas emoções materializadas, que se aproximam dos encarnados, portadores dos mesmos vícios, para absorverem as suas emanções fluídicas. Existem vampiros do fumo, do álcool, da gula, dos tóxicos, do sexo, etc.;

**d) Orgulho do Falso Saber:** esta expressão é utilizada por Allan Kardec para caracterizar certos Espíritos vaidosos, orgulhosos, falsos-sábios que desenvolvem uma obsessão do tipo **fascinação**.

Iludem determinados médiuns para que, por seu intermédio, possam disseminar idéias falsas, sistemáticas e em contradição com os princípios espíritas.

### **Bibliografia**

- 1) Livro dos Médiuns - Allan Kardec
- 2) A Gênese - Allan Kardec
- 3) Dramas da Obsessão - Bezerra de Menezes/Yvonne A. Pereira
- 4) Obsessão - Desobsessão - Suely Caldas Schubert
- 5) Nos Bastidores da Obsessão - Manoel Philomeno de Miranda/Divaldo P. Franco

## OBSessão: CLASSIFICAÇÃO

### INTRODUÇÃO

Embora os conceitos iniciais da doença obsessão (enfermidade de caráter espiritual) já houvessem sido abordadas por Kardec, em 1857 no Livro dos Espíritos, a descrição completa da obsessão só foi publicada por Kardec em 1861, no Cap. XXIII do Livro dos Médiuns, onde ele define a doença, enumera suas causas, classifica seus diferentes tipos e propõem uma terapêutica eficiente.

Afirmava Kardec que a obsessão apresenta caracteres diversos, que é preciso distinguir, e que resultam do **grau de constrangimento e da natureza dos efeitos que produz**. A palavra obsessão é um termo genérico, pelo qual se designa esta espécie de fenômeno, cujas principais variedades são: a obsessão simples, a fascinação e a subjugação.

### OBSessão SIMPLES

Na obsessão simples o Espírito inferior procura, através de sua tenacidade e persistência, intrometer-se na vida do obsediado, dando-lhe sugestões que, na grande maioria das vezes, são contrárias a sua forma habitual de pensar. Quando se trata, por exemplo, de um médium acometido por obsessão simples, o Espírito inferior se intromete nas suas comunicações e o impede de se comunicar com outros Espíritos, ou se apresenta substituindo e se fazendo passar por outros. Entretanto, esclarece Kardec, ninguém está obsediado pelo fato de ser enganado por um Espírito mentiroso. A obsessão consiste na ação persistente de um Espírito, e do qual não se consegue desembaraçar, à pessoa sobre quem ele atua. O melhor médium pode ser enganado, sobretudo no começo, que lhe falta a experiência necessária, pode-se pois, ser enganado sem ser obsediado.

O Espírito Manoel Philomeno de Miranda afirma-nos:

*"A obsessão simples, é uma parasitose comum em quase todas as criaturas, considerando o natural intercâmbio psíquico existente em todos os setores do Universo."*

Entretanto, o problema reside na fixação, pois o próprio significado da palavra obsessão, como vimos, revela **idéia fixa**, o que caracteriza o instalação do processo obsessivo. Surgem, assim, como sinais e sintomas da obsessão simples, as desconfianças excessivas, os estados de insegurança pessoal, as enfermidades sem causas definidas, etc. Observamos também, mudanças algo súbitas no temperamento habitual do obsediado, em razão das mensagens telepáticas emitidas pelo obsessor e reforçadas nos clichês mentais que ressurgem dos arquivos do inconsciente. Podemos incluir nessa categoria os casos de obsessão de efeitos físicos, isto é, a que consiste nas manifestações ruidosas e obstinadas de alguns Espíritos, que fazem se ouçam, espontaneamente pancadas, ruídos. Pelo que chamamos manifestações físicas espontâneas ou obsessão de efeitos físicos.

### FASCINAÇÃO

Na fascinação, as conseqüências são mais sérias. É uma ilusão, produzida pela ação direta do Espírito obsessor sobre o pensamento do médium, e que, de certa maneira, lhe paralisa o raciocínio e o seu julgamento relativamente às comunicações. O fascinado não acredita que o estejam enganando e o Espírito fascinador tem a capacidade de lhe inspirar confiança cega, que o impede de compreender o absurdo do que escreve ou fala, ainda que este absurdo esteja claro a todos os que os cercam. A ilusão pode mesmo ir ao ponto de fazê-lo ver o sublime na linguagem mais ridícula. O fascinado não se sente incomodado com a presença e a influência do obsessor, muitas vezes até gosta, e forma-se então o verdadeiro processo de simbiose psíquica. O médium fascinado se acredita guiado por uma entidade espiritual de alto gabarito, pois que usa nome de personagens famosos ou de Espírito de valor. O Espírito obsessor nesses casos é hábil, astuto e profundamente hipócrita, pois usa uma imagem que esconde suas verdadeiras intenções. Usa com freqüência as palavras caridade, humildade e amor a Deus como credenciais, mas, através de tudo, deixa transparecer sinais de inferioridade. A fascinação é difícil de ser tratada porque o obsediado recusa orientação e tratamento, pois não acredita estar sob influência obsessiva, e até, às vezes, acredita que todos os demais é que se encontram obsediados, magoa-se e afasta-se das pessoas que o podem esclarecer. Geralmente, os médiuns fascinados vagueiam de um centro ao outro e, muitas vezes, terminam por criarem seus próprios centros espíritas onde serão onipotentes.

## SUBJUGAÇÃO

A subjugação é o tipo de obsessão em que existe a paralisia da vontade do obsediado e o obsessor assume o domínio completo de sua vítima, que é escravizada, perdendo a vontade própria. A subjugação pode ser moral ou corporal (física).

Na subjugação física, o Espírito obsessor atua sobre os órgãos materiais e provoca atos motores involuntários, variando, desde situações, como por exemplo, necessidade de escrever nas horas mais inoportunas até situações ridículas como gestos involuntários, etc. Na subjugação física, o indivíduo age contra a sua vontade e tem consciência do ridículo a que se expõe e que não consegue evitar, sofrendo muito com isso. Pode, algumas vezes, praticar atos violentos.

Na subjugação moral ou psíquica, o subjugado é levado a tomar resoluções freqüentemente absurdas e comprometedoras, muito diversas da sua vontade, que, por uma espécie de ilusão, ele crê sensatas.

O paciente subjugado vai sendo dominado mentalmente, tombando em estado de passividade, geralmente sob tortura emocional, chegando a perder por completo a lucidez (consciência).

O subjugado perde temporária ou definitivamente, durante a sua atual reencarnação, o controle sobre a área da consciência, não podendo se expressar livremente.

A visão, a audição e os demais sentidos confundem a realidade objetiva. Por fim, o obsessor toma conta dos centros de comando motor e domina fisicamente a vítima que lhe fica inerte, subjugada moral e fisicamente, agindo como um louco vulgar.

A subjugação é de mais fácil reconhecimento, mas de difícil tratamento, e é raro haver cura sem deixar seqüelas. Não devemos supor na subjugação, o Espírito obsessor tome lugar no corpo do obsediado, há, sim, uma supremacia da sua vontade dominando completamente a do médium.

Lembramos ainda que a obsessão é o peso que tomba sempre sobre os ombros das consciências comprometidas.

A Doutrina Espírita veio desvendar o processo de nossa libertação, revelando que a cura só ocorrerá se os envolvidos no processo, reconhecendo seus débitos, procurarem a melhora. Vem demonstrar que a nossa libertação deve ser conquistada a cada dia com o empenho de todas as nossas energias e o selo de nossa responsabilidade. Dos tormentosos processos obsessivos o homem só se libertará quando compreender o quanto é responsável pelo próprio tormento, e pelos que causa, aos que hoje lhe batem às portas do coração, roubando a paz que julgava merecer. Liberdade e responsabilidade. **Para merecermos a primeira temos que assumir a segunda!**

### Bibliografia

- 1) Livro dos Médiuns - Allan Kardec
- 2) A Gênese - Allan Kardec
- 3) Nas Fronteiras da Loucura - Manoel Philomeno de Miranda/Divaldo P. Franco
- 4) Grilhões Partidos - Manoel Philomeno de Miranda/Divaldo P. Franco
- 5) Nos Domínios da Mediunidade - André Luiz/Chico Xavier
- 6) Ação e Reação - André Luiz/Chico Xavier

## OBSESSÃO: TRATAMENTO, PROGNÓSTICO E PROFILAXIA

### INTRODUÇÃO

Antes de Jesus, os obsediados eram marginalizados; objetos de curiosidade e de terror. Isolados pelos próprios familiares, padeciam sob a ação ainda maior dos "inimigos" espirituais. Com a vinda do Mestre, chegou a lição do amor. Como remédio e como alimento para ambos os doentes: obsessão e obsediado. O verdadeiro trabalho de desobsessão se iniciou com Jesus ensinando aos homens que o amor deve ser o alicerce de toda terapêutica.

Com o passar dos tempos, os homens se esqueceram, deturparam também estes ensinamentos e foi necessária a vinda da terceira revelação, o Consolador Prometido, para que a luz novamente se fizesse. Foi a Doutrina Espírita que realmente traçou diretrizes lógicas, seguras e eficazes para o tratamento da obsessão.

O processo obsessivo, para realmente ser resolvido, necessita a atuação terapêutica no obsessor e no obsediado.

Poderíamos dividir o estudo do tratamento da obsessão, analisando a terapêutica espírita e a terapêutica médica, que devem ser avaliadas adequadamente.

### TRATAMENTO

#### a) Reforma Moral (Auto-desobsessão):

*"No que diz respeito ao problema das obsessões espirituais, o paciente é, também, o agente da própria cura." Manoel Philomeno de Miranda*

A reforma moral ou auto-desobsessão é o ato de promover a própria pessoa a sua desobsessão, através da auto-evangelização.

Muitas pessoas pensam, erroneamente, quando imaginam que o Centro Espírita pode libertar o obsediado de todos os males, pensam que o Centro Espírita resolverá todos os problemas, como por encanto.

Ao procurarem o Centro Espírita, passam para os Espíritos toda a responsabilidade do tratamento, mas, ao verificarem que seus problemas não estão sendo resolvidos com a rapidez que imaginavam, desiludem-se e vão buscar ajuda em outro Centro Espírita, ou em outras religiões.

É fundamental esclarecermos ao paciente e a sua família quanto a sua participação é importante, o quanto é condição básica para êxito do tratamento. A falta de participação do enfermo é, muitas vezes, a causa de quadros obsessivos de difícil resolução, às vezes, atravessando uma ou mais encarnações.

A auto-desobsessão tem um item óbvio que é a reforma moral do obsediado. É um trabalho consciente e necessário, de mudanças de hábitos e pensamentos. Substituindo os hábitos por pensamentos e sentimentos de elevado conteúdo moral. Como sabemos, a conduta e os hábitos do obsediado atuam como causa secundária, facilitando a instalação do processo obsessivo, em conjunto com a causa primária (débito do passado).

A reforma moral é esta auto-educação de valores e sentimentos. O meio mais fácil de atingir este objetivo é pela prática da caridade com Jesus. A caridade é terapia. Conseguirá o obsediado, aos poucos, convencer o seu obsessor de sua renovação moral e também desfrutará de elevadas companhias espirituais.

#### b) Fluidoterapia:

*"O obsediado fica envolto e impregnado de seu fluido pernicioso... é deste fluido que importa desembaraçá-lo." (A Gênese, Cap. XIV, item 46)*

O obsessor envolve fluidicamente o obsediado, absorvendo-lhe os fluidos benéficos, substituindo-os por fluidos deletérios.

Só existe um meio de retirarmos estes maus fluidos, é substituindo-os por bons fluidos, como afirmava o sábio mestre lionês. Para isso, é fundamental a fluidoterapia, feita pelo passe e pela água fluidificada.

c) **Frequência ao Centro Espírita:** a frequência do obsediado ao Centro Espírita é muito importante no tratamento: permite a instrução espírita, facilita o hábito de bons pensamentos, permite a prática da caridade com Jesus, permite o acesso mais fácil à fluidoterapia, etc.

Um fato importante, é que em grande número de casos, quando o obsediado penetra no Centro Espírita, leva consigo o seu obsessor(es), fato permitido pela espiritualidade maior, para propiciar o auxílio renovador também para o "irmãozinho perseguidor".

A frequência ao Centro Espírita deverá ser cobrada ao obsediado e também à sua família.

d) **Culto no Lar:** Joanna de Ângelis afirma que o lar é como o porto para um navio, local de reparos, repouso e preparação para enfrentar o oceano bravo, daí, o papel importante do equilíbrio no lar, como base para o equilíbrio de todos nós. O

IDE-JF – Instituto de Difusão Espírita de Juiz de Fora-MG

CVDEE – Centro Virtual de Divulgação e Estudo do Espiritismo

obsediado, mais do que ninguém, precisa de um porto seguro e bem aparelhado. Como sabemos, é muito comum o envolvimento dos familiares do obsediado no quadro obsessivo, pois, muitas vezes, são grupos de Espíritos devedores que se reúnem para enfrentarem o mesmo problema expiatório.

O culto do evangelho no lar facilita a freqüência de bons Espíritos no lar do obsediado, permite a penetração do Evangelho de Jesus na vida de todos, e é também, um elemento importante na fluidoterapia, pela água fluidificada.

Todos esses elementos envolverão obsediado(s) e obsessores(es), em um clima de amor, base fundamental para a recuperação de ambos.

**e) Laborterapia:** todos nós já enfrentamos momentos de tédio, já tivemos a mente invadida de maus pensamentos, tudo isso fruto do "não fazer nada".

Quando trabalhamos, seja qual for o tipo de trabalho, ocupamos nossa mente, e os maus pensamentos, a influência dos Espíritos menos felizes, são repelidas. Mãos ocupadas, eis um bom antídoto contra a obsessão.

É importante libertar o obsediado da falsa impressão de que, por estar enfermo, é preciso ficar em repouso. É fundamental ocupar a mente do obsediado, e a forma mais fácil e eficaz é ocupar as suas mãos.

**f) Participação da Família:** não somente o obsediado deve ser conscientizado da importância de sua participação na terapêutica desobsessiva, mas também os seus familiares. Muitas vezes, o desequilíbrio do obsediado chega a tal ponto que a participação da família assume ainda maior importância.

Outro fator importante, como já mencionamos, é o fato do quadro obsessivo, muitas vezes, envolver toda a Família, ou seja, todo o grupo errou, todos precisam reparar o erro. É nítido o resultado mais positivo, nos casos em que toda a família participa da ajuda ao obsediado.

**g) Apoio de Um Grupo Mediúnico:** a ação da equipe espiritual de ajuda, se tornará mais evidente, quando houver a participação de um grupo mediúnico sério. Ambos Espíritos envolvidos serão beneficiados. O envolvimento carinhoso, o esclarecimento evangélico e doutrinário, realizado por um grupo mediúnico, serão extremamente benéficos ao obsessivo e ao obsediado.

Importante enfatizar, que a presença do obsediado à reunião mediúnica é dispensável e até mesmo prejudicial. A freqüência de uma pessoa desequilibrada na reunião mediúnica é muito danosa, entre outros inúmeros fatores, quebra a harmonia do grupo, fator fundamental para um trabalho eficiente de desobsessão.

O aposento destinado à reunião de desobsessão sempre deve ser dentro do Centro Espírita, ambiente preparado pela espiritualidade maior para este fim. A reunião de desobsessão é um pronto socorro para os doentes morais e, como um pronto socorro, deve estar localizado em região adequada para isso. A sala reservada para tais atividades, foi comparada por André Luiz a uma sala cirúrgica, "que requer isolamento, respeito, silêncio, assepsia, isolada de olhos indiscretos, curiosos e despreparados". Por isso, jamais devem ser abertas ao público, e nunca deve ser trabalho para iniciantes. O trabalho exige grupo preparado, harmônico e local adequado para isso.

**h) A Terapêutica Médica:** algumas pessoas têm a falsa idéia que a terapêutica médica e a terapêutica espírita estariam chocando uma contra a outra, quando fossem utilizadas no auxílio ao quadro obsessivo.

A terapêutica desobsessiva deve sempre ser orientada tendo como base estes dois aspectos: a terapêutica espiritual e a terapêutica médica, pois a não utilização de uma delas pode levar a um tratamento ineficiente e incompleto.

Como Espírito encarnado, possuindo Espírito, perispírito e corpo físico, o obsediado terá alterações psíquicas e orgânicas variadas e importantes, desde o início do quadro e no decorrer do mesmo. Para o equilíbrio, o êxito, a terapêutica desobsessiva deve estar alicerçada sobre dois suportes:

#### A TERAPÊUTICA MÉDICA E A ESPIRITUAL

O uso de medicamentos psiquiátricos são vistos, algumas vezes, com certa restrição pela população geral, inclusive pelo obsediado e seus familiares. Isto é fruto da má informação e de idéias falsas pré-concebidas. Hoje, com o progresso da farmacologia, dispomos de muitos medicamentos seguros, eficientes e com efeitos colaterais inexistentes ou controláveis. O medicamento é extremamente importante para muitos obsediados pois permite sua socialização, a sua reintegração familiar, o retorno ao trabalho, sua melhor íntima, dispensando alguns internamentos, etc.

A psicoterapia e o internamento em alguns quadros de obsessão assumem papel muito importante. Sempre que indicados pelo médico assistente devem ser incentivados e respeitados por nós.

#### PROGNÓSTICO

A palavra prognóstico, sob o ponto de vista médico, significa a mensuração da evolução de uma doença, tentando prever o seu final.

Para o prognóstico de uma doença física, entre vários fatores, três são os principais para serem avaliados: a capacidade do agente causador da doença, a resistência do paciente à doença e a ação do meio onde ocorre o quadro. Naturalmente, inúmeros fatores irão contribuir para um bom ou mau prognóstico de um quadro obsessivo. Para resumir, poderíamos, comparativamente com uma doença física, avaliar também três fatores:

1) a persistência, a inferioridade moral, a capacidade intelectual e a intensidade do ódio do obsessivo;

2) a resistência física, psíquica e moral do obsediado;

3) a utilização eficaz da terapêutica espírita e médica.

Salientamos aqui, o valor da vontade do obsediado, o "**querer melhorar**", pois todos os outros dependem sobretudo desta disposição do doente.

Para completar, faríamos as observações:

1) quadros obsessivos existem, que levarão mais de uma encarnação para terem sua solução;

2) que nunca devemos desanimar, pois tudo que fizermos estará contribuindo para a redução de tempo, e também, amenizando sofrimentos;

3) que mais cedo ou mais tarde, todos os quadros de obsessão - por mais grave que sejam - serão solucionados, pois o amor sempre vencerá o ódio;

4) que o obsessivo e o obsediado nem sempre se curam simultaneamente.

## **PROFILAXIA**

Profilaxia é o conjunto de medidas que tentam evitar, prevenir o aparecimento de certa doença.

Existe obsessão porque existe inferioridade em nós, porque fizemos sofrer e sofremos, porque temos dificuldade de perdoar.

O caminho eficiente para evitarmos obsessões, é aquele que leva a Jesus. "**Eu sou o Caminho, a Verdade e a Vida.**" A única profilaxia eficaz é a do Evangelho, é praticar o bem e ser bom. O amor é o único antídoto realmente infalível.

Quando aprendemos a amar sem reservas, sem interesse, sem exigências, quando houver em nós o amor em toda sua plenitude, então não haverá mais lugar para ódios, maldades, disputas e muito menos obsessões.

## **Bibliografia**

- 1) O Livro dos Médiuns - Allan Kardec
- 2) Grilhões Partidos - Manoel Philomeno de Miranda/Divaldo P. Franco
- 3) Obsessão e Desobsessão - Suely Caldas Schubert
- 4) Diálogo com as Sombras - Hermínio C. Miranda

## AS DOENÇAS MENTAIS

## INTRODUÇÃO

Dados estatísticos recentes informam que cerca de 25% da população mundial sofre de algum problema relacionado ao sistema nervoso.

Nos Estados Unidos da América, 25% das verbas liberadas pelo Congresso Americano destinam-se às Neurociências (ramo da medicina que engloba a Psiquiatria, a Neurologia e a Psicologia). De cada dois leitos hospitalares, um é ocupado pela Psiquiatria.

Essas informações dão-nos uma pálida idéia da importância das enfermidades mentais na sociedade contemporânea: milhares e milhares de pessoas têm vivenciado problemas diversos vinculados à função psíquica.

No entanto, apesar de todo o interesse que estas enfermidades têm despertado, não se vislumbra ainda o instante em que as ciências oficiais deverão estudá-las com a sonda reencarnatória.

Somente o conhecimento de que já vivemos, a idéia precisa das vidas sucessivas, levará o homem às causas fundamentais das doenças mentais.

Somente a Psicologia integral (expressão de Gabriel Delanne), aquela que vê no homem os seus três elementos (corpo, Espírito e perispírito) poderá, definitivamente, equacionar o problema sério das perturbações psíquicas.

## CLASSIFICAÇÃO

Sob uma visão espírita podemos sistematizar as doenças mentais em três grupos:

QUADRO III - Doenças Mentais
doenças orgânicas
auto-obsessão
obsessões

**a) Doenças Orgânicas:** são as doenças mentais onde se observa um fundamento orgânico. São as enfermidades em que há uma evidente lesão física que justifica as alterações do psiquismo. Muitas condições patológicas podem acompanhar-se de alterações psíquicas, como aneurismas cerebrais, tumores, arteriosclerose dos vasos cerebrais, sífilis cerebral, oligofrenias, etc.

Nesse grupo de enfermidades psíquicas o Espírito poderá encontrar-se lúcido, ciente do problema que o acomete, já que a lesão é eminentemente física.

As faculdades intelectuais do Espírito estão perfeitas. O que ocorre é um bloqueio à manifestação destas faculdades em decorrência de um cérebro doente.

Allan Kardec estuda este grupo de doenças no Livro dos Espíritos (2ª parte - Idiotia e Loucura).

**b) Auto-Obsessões:** em Obras Póstumas, há uma passagem em que Allan Kardec afirma que muitas vezes "o Espírito pode ser o obsessivo de si próprio". E esta condição, bastante freqüente, estará respondendo por parcela significativa dos casos de enfermidades mentais.

São casos de perturbações emocionais ou psíquicas, às vezes configurando a loucura propriamente dita, onde não se encontra uma lesão em nível físico, nem se observa, tampouco, a atuação maléfica de Espíritos desencarnados.

O indivíduo, por si mesmo, apresenta suas faculdades psíquicas alteradas. Os quadros de auto-obsessões estão quase sempre vinculados a faltas sérias cometidas pelo Espírito em vivências anteriores no orbe. Algumas vezes a falta responsável pelo aparecimento da enfermidade encontra-se na mesma existência. Podemos entender as auto-obsessões como sendo a "liberação de um inconsciente culpado", pois na base deste grupo de doenças estará quase sempre o "complexo de culpa".

Feridas morais sérias insculpidas no inconsciente que passam a emitir vibrações deterioradas, que ao se chocarem com a consciência atual vão se manifestar sobre a forma de angústia, de depressão, de fobias, de delírios, etc.

Devemos lembrar, no entanto, que muitas vezes algumas distonias emocionais (ansiedade e depressão, principalmente) estarão surgindo sem grandes vínculos com existências pretéritas, mas como resultado de conflitos íntimos atuais.

Fazendo parte do grupo das auto-obsessões vamos encontrar as enfermidades descritas pela Psiquiatria como sendo as neuroses e as psicoses.

**c) Obsessões:** segundo o psiquiatra espírita Dr. Inácio Ferreira cerca de 30% dos casos de loucura surgem em decorrência de uma atuação espiritual obsessiva. Espíritos

perversos ou inconseqüentes que dirigem suas vibrações de teor enfermiço em direção de mentes culpadas, desencadeando reações emocionais e psíquicas doentias.

### **DIAGNÓSTICO DIFERENCIAL**

A grande questão que se coloca na prática espírita está relacionada aos critérios que vamos utilizar para distinguirmos os diferentes doentes, enquadrando-os em um dos três grupos citados.

As enfermidades do primeiro grupo (orgânicas) são diagnosticadas facilmente através de exames complementares e não configuram problemas para a prática espírita.

No entanto, o mesmo não acontece nos grupos de auto-obsessão e de obsessão.

Na realidade, não existem sinais infalíveis que poderão auxiliar-nos nesta diferenciação, pois os doentes portadores de auto-obsessão e obsessão, propriamente dita, apresentam-se com as mesmas manifestações.

O importante então, não é uma distinção adequada, mas sim um tratamento efetivo.

E a terapia espírita será a mesma para os dois grupos de enfermos.

### **TRATAMENTO**

Torna-se desnecessário reafirmarmos a importância do acompanhamento médico e psicológico para os doentes do psiquismo. A Psiquiatria e a Psicologia possuem recursos diversos que deverão ser empregados nos portadores de perturbações psíquicas. As drogas, a psicoterapia e, algumas vezes, a internação tornam-se necessárias em muitos doentes.

A contribuição espírita na recuperação destes enfermos consiste nas seguintes medidas:

- a) Fluidoterapia através do passe e da água magnetizada;
- b) Instituição do culto do evangelho no lar, com o exercício constante da prece e da leitura edificante;
- c) Freqüência ao Centro Espírita em reuniões de estudo evangélico-doutrinário (jamais em reuniões de intercâmbio mediúnico);
- d) Ocupação constante do tempo com atividades gratificantes, principalmente aquelas com objetivos altruístas;
- e) Exercício constante de pensamentos elevados, buscando nortear a sua vida de acordo com os princípios filosóficos apresentados no Evangelho de Jesus.

### **Bibliografia**

- 1) Loucura e Obsessão - Manoel Philomeno de Miranda/Divaldo P. Franco
- 2) Nas Fronteiras da Loucura - Manoel Philomeno de Miranda/Divaldo P. Franco
- 3) Grilhões Partidos - Manoel Philomeno de Miranda/Divaldo P. Franco
- 4) No Mundo Maior - André Luiz/Chico Xavier
- 5) Visão Espírita das Distonias Mentais - Jorge Andréa

## AS COMUNICAÇÕES MEDIÚNICAS

### INTRODUÇÃO

Nos momentos iniciais da Codificação Espírita, quando começaram a chegar até Allan Kardec as primeiras mensagens do além-túmulo, algo despertou a atenção do Codificador: verificou Allan Kardec a grande diversidade de caracteres, de tendências e de estilos que estavam presentes nas comunicações mediúnicas. O Codificador, desde as horas iniciais, percebeu que muito cuidado deveria ser tomado por todos aqueles que passassem a se dedicar ao mister mediúnico, no sentido de tentarem identificar a natureza das diversas mensagens dos desencarnados. Kardec afirmava que, depois da obsessão, a identificação da natureza dos Espíritos comunicantes era o maior escolho da prática espírita. Além disso, vários outros aspectos deveriam ser levados em consideração no intercâmbio com os Espíritos desencarnados.

### A NATUREZA DAS COMUNICAÇÕES

**a) Grosseiras:** são aquelas comunicações que contêm expressões que ferem o decoro ou agridem os princípios da moral. Repugnam a toda pessoa que tenha um mínimo de sensibilidade. São, às vezes, obscenas, insolentes ou arrogantes; quase sempre malévolas, denotando a presença de uma entidade de natureza inferior, Espíritos viciosos ou vingativos. São comunicações de fácil identificação;

**b) Frívolas:** estas comunicações não são de Espíritos necessariamente maus, mas de Espíritos vadios, levianos, inconseqüentes.

São comunicações que versam sobre assuntos insignificantes, vazios, inúteis, vinculados às puerilidades do dia a dia.

Algumas vezes, são entidades espirituosas, engraçadas, e que por terem uma conversação divertida, agradam às pessoas, tomando o tempo da reunião. O certo é que nada acrescentam de útil, pois partem de entidades que nada têm a nos ensinar e nada querem aprender;

**c) Instrutivas:** as comunicações instrutivas são aquelas que têm por finalidade veicular ensinamentos. São comunicações de almas elevadas, dotadas de altos valores morais e intelectuais e versam sobre temas científicos, filosóficos ou morais. Lembra Allan Kardec que, para uma mensagem ser considerada INSTRUTIVA, é imperioso que ela seja verdadeira, vincule pensamentos corretos e, de alguma forma, objetive o crescimento das pessoas ou da sociedade.

**d) Sérias:** são as comunicações que tratam de assuntos graves e de maneira ponderada. Excluindo-se as comunicações grosseiras, as frívolas e as instrutivas, todas as outras poderiam ser incluídas nesta categoria.

É importante frisar que nem toda comunicação séria é necessariamente verdadeira, pois, muitas vezes, Espíritos mistificadores se utilizam de um estilo grave, sério e ponderado para veicularem mentiras e discórdias, gerando embaraço para as pessoas e as reuniões.

Lembra Kardec a necessidade de examinar-se com atenção a linguagem do Espírito comunicante, ou seja, as características de sua mensagem, o conteúdo de suas idéias.

Objetivando facilitar esta tarefa, o Codificador vai apresentar no [LM-cap XXIV] algumas "regras" que, se bem examinadas, poderão contribuir na distinção que devemos sempre fazer entre uma comunicação de Espírito bom e de Espírito inferior.

### DA IDENTIDADE DOS ESPÍRITOS

a) A linguagem dos Espíritos superiores é sempre digna, elevada, nobre e sem qualquer mistura de trivialidade;

b) Os Espíritos bons só ensinam o bem. Todo conselho que não for estritamente conforme a mais pura caridade evangélica não pode provir de Espíritos bons;

c) Os Espíritos bons jamais se ofendem, somente os maus se melindram;

d) Os Espíritos bons só dão conselhos racionais. Toda recomendação que se afaste da linha reta do bom senso ou das Leis imutáveis da Natureza acusa a presença de um Espírito estreito. Toda heresia científica notória, todo princípio que choque o bom senso revela a fraude;

e) Os Espíritos levianos são reconhecidos pela facilidade com que predizem o futuro. Todo anúncio de acontecimento para uma época certa é indício de mistificação;

f) Os Espíritos superiores se exprimem de maneira simples, sem prolixidade, eles possuem a arte de dizer muito em poucas palavras;

g) Os Espíritos bons jamais dão ordens: não querem impor-se, apenas aconselham e se não forem ouvidos se retiram. Os maus são autoritários, dão ordens, querem ser obedecidos e não se afastam facilmente;

h) Os Espíritos bons não fazem lisonjas. Os maus exageram nos elogios, excitam o orgulho e a vaidade e procuram exaltar a importância pessoal daqueles que desejam conquistar;

i) Desconfiai das comunicações que revelam um caráter místico e estranho ou que prescrevem cerimônias e práticas bizarras. Há sempre nesses casos legítimo motivo de suspeita;

j) Os Espíritos nobres dizem tudo com simplicidade e modéstia; nunca se vangloriam, não fazem jamais exibição do seu saber nem de sua posição entre os demais.

## PERGUNTAS AOS ESPÍRITOS

A comunicação entre o Espírito encarnado e o Espírito desencarnado vem ocorrendo desde as mais remotas épocas. Na história de todos os povos encontramos provas irrefutáveis deste fato.

Estando o Ser Humano, encarnado na Terra, na faixa evolutiva própria de nosso planeta, não é de se estranhar que logo visse na possibilidade de comunicação com os "mortos" uma maneira de tirar algum proveito. A evocação era praticada por alguns povos da Antiguidade, sem o verdadeiro respeito, afeição ou piedade; era, antes, um recurso para brincadeiras e adivinhações, exploradas pelo charlatanismo e pela superstição. Por este motivo, o legislador hebreu, Moisés, 1500 a.C., para educar o seu povo, utilizou-se de uma Lei Disciplinar e proibiu a comunicação com os mortos.

Muitas religiões do passado, tinham no culto e comunicação com os mortos, a base de sua Doutrina. Entretanto, somente os ditos iniciados poderiam praticar o intercâmbio com os mortos, o povo em geral era proibido de conhecer ou exercitar esta prática. Na Idade Média, como em outras épocas, os feiticeiros e bruxos eram queimados em praça pública, como um exemplo para amedrontar o povo.

Allan Kardec [LM-cap XXVI] estuda detalhadamente a comunicação entre os "vivos e os mortos", e esta análise recebeu o nome de: "Perguntas que se podem fazer aos Espíritos". É importante, para todos nós, analisarmos alguns aspectos, do sábio estudo do mestre lionês.

Quando nos dirigimos a algum Espírito para perguntar-lhe algo, dois fatos importantes devem estar em nossa mente para que a comunicação seja eficiente. O primeiro deve ser a **forma** pela qual interrogamos. Esta forma deve obedecer a clareza e uma precisão; quando vamos responder a uma pergunta, respondemos melhor se tivermos entendido claramente a pergunta. Outro aspecto também importante na forma, é obedecer a uma ORDEM lógica, quando estudamos os livros da codificação, nos encantamos com a ordem das perguntas colocadas por Allan Kardec, facilitando-nos a compreensão dos fatos.

Além da forma, o **fundamento** da questão é o outro fato importante. A natureza da pergunta pode provocar uma resposta exata ou falsa. Devemos nos lembrar que existem perguntas que os Espíritos não podem responder, por três motivos principais:

- 1 - não sabem a resposta;
- 2 - não querem responder; e
- 3 - não têm permissão para responder.

Quando insistimos nestas perguntas, os Espíritos sérios se afastam e os Espíritos inferiores podem, às vezes, responder.

Vamos analisar alguns pontos importantes, colocados por Allan Kardec:

- a) Os Espíritos sérios respondem de bom grado às perguntas que têm por objetivo o nosso progresso e o bem da Humanidade, os Espíritos infelizes respondem a tudo.
- b) Uma pergunta séria não nos dará a certeza de uma resposta também séria.
- c) Não é a pergunta que afasta o Espírito leviano, mas o caráter moral daquele que pergunta.

Vejamos agora alguns tipos de perguntas:

**Perguntas Sobre o Futuro:** grande é a curiosidade do Homem em saber o seu futuro. Mesmo não vivendo de maneira adequada o seu presente e tendo motivos para arrepende-se muito de seu passado, o Homem quer conhecer o seu futuro. Este tipo de comportamento tem facilitado, desde as épocas mais remotas e até os dias atuais, o charlatanismo. Muitas pessoas aceitam de bom grado a "adivinhação do futuro", com o uso de artifícios variados, como jogo de cartas, de conchas, bolas de cristal, etc. O Codificador do Espiritismo deixa claro vários aspectos relacionados à previsão do futuro:

- a) em princípio, o futuro é sempre oculto ao Homem; excepcionalmente permite Deus seja ele revelado.
- b) o conhecimento do futuro pode ser extremamente prejudicial ao Homem.
- c) o futuro depende forçosamente de nosso presente, e nosso presente não é fruto do acaso, mas sim da utilização de nosso livre arbítrio.

São características das predições falsas: feitas a toda hora e em qualquer local, feitas sempre que solicitadas, marcam o momento exato dos acontecimentos previstos, respondem a solicitações pueris.

**Perguntas sobre Existências Passadas:** a curiosidade do Espírito encarnado em saber o que foi em existências anteriores, não é menor. Espera que tenha sido um sábio, um grande cientista, um rei. A lógica nos mostra que a natureza não dá saltos e, sendo assim, estudando o nosso comportamento atual, nossas tendências e sentimentos, com certa facilidade poderemos imaginar o que fomos no passado. As perguntas sobre nossas vidas passadas dificilmente serão respondidas pela Espiritualidade Maior; quando isso ocorre, quase sempre se faz de modo espontâneo e com finalidade superior.

**Perguntas sobre a Sorte dos Espíritos:** todo aquele que se distancia, momentaneamente de um ente querido que desencarnou, fica ansioso para receber deste um conselho, um consolo, uma notícia. É comum pessoas procurarem os Centros Espíritas em busca de informações (o nosso Chico Xavier, se defronta com milhares de pessoas a procurá-lo em busca de boas notícias). Sobre isso, vejamos alguns aspectos importantes: muitas vezes o Espírito que desencarnou necessita de algum tempo para reequilibrar-se antes de comunicar; às vezes, a separação temporária é necessária e importante para ambos. A insistência em conseguir notícias poderá gerar sofrimento para o Espírito desencarnado, como também gerar a oportunidade de falsas notícias, trazidas por Espíritos levianos. A orientação é ter paciência, orar muito, pois, se for possível e útil, a notícia virá espontaneamente e em ocasião oportuna. O tempo e o espaço são grandezas insignificantes quando comparadas ao poder do amor.

**Perguntas Sobre a Saúde:** Qual o remédio a tomar? Qual exame a fazer? Operar ou não operar? São perguntas freqüentes à espiritualidade. Algumas pessoas se esquecem que a doença do corpo é, muitas vezes, o remédio para a cura do Espírito e querem, de qualquer forma, a cura do corpo sem saber que podem estar desprezando a cura do Espírito. Devemos lembrar sempre que a medicina da Terra não compete e não é inimiga da medicina espiritual, elas se somam e se completam. Se a medicina da Terra cresceu em conhecimento e recursos, é porque isso é necessário a todos nós. Da mesma forma, como aqui na Terra, algumas pessoas têm a capacidade de prescrever, orientar e esclarecer sobre este aspecto, também no Mundo Espiritual existem Espíritos capazes de desenvolverem tal tarefa. No entanto, se interrogarmos sem critério, seremos vítimas de Espíritos levianos. As orientações virão obedecendo nosso merecimento, nossa real necessidade e pela misericórdia do Pai.

Existem ainda neste capítulo do LM outros esclarecimentos, outros tipos de perguntas que merecem ser lidas e estudadas.

## EVOCÇÕES

Muitos médiuns interrogam quanto a prática das evocações nas reuniões mediúnicas.

Diz-se evocar um Espírito quando, em uma reunião, nós o chamamos para manifestar-se, não esperando que isso ocorra espontaneamente. Na época da codificação, este fato se fazia necessário, pois Allan Kardec elaborou detalhadamente todo o estudo que se fazia necessário para o conhecimento da Terceira Revelação, tudo isso com a permissão prévia da Espiritualidade Superior, e assim, naquela ocasião, as evocações eram fato comum.

Nas reuniões mediúnicas de auxílio a desencarnados, mais comuns nos dias atuais, evitamos as evocações, deixando a cargo da Espiritualidade Superior, que dirige os trabalhos, o planejamento da mesma, pois torna-se difícil, ou, às vezes impossível, sabermos qual o Espírito que pode ou não se manifestar. Vários fatores podem impedir a manifestação de um Espírito, tais como:

- falta de afinidade e/ou sintonia vibratória entre o Espírito desencarnado e o médium;
- falta de permissão da espiritualidade superior para tal (época inoportuna, falta de motivo útil, falta de preparo do Espírito comunicante, etc.);
- favorecimento das mistificações, etc.

Esclarecimentos sobre o assunto, dados pelo Espírito Emmanuel, orientam:

*"- O Homem pode desejar isso ou aquilo, mas há uma Providência que dispõe o assunto ... qualquer comunicado com o Invisível deve ser espontâneo ... quando e como julgar melhor os Mentores Espirituais... não somos dos que aconselham a evocação direta e pessoal, em caso algum... podereis objetar que Allan Kardec se interessou pela evocação direta, procedendo a realizações dessa natureza, mas precisamos ponderar, no seu esforço, a tarefa excepcional do Codificador..."*

Como regra geral, as evocações devem ser evitadas nas reuniões mediúnicas.

## A CARIDADE NO INTERCÂMBIO COM OS ESPÍRITOS DESENCARNADOS

Na época da Codificação do Espiritismo, a mediunidade desempenhou basicamente a finalidade de esclarecimento aos Homens sobre a verdade dos ensinamentos de Jesus. Aos poucos, toda a Doutrina Espírita foi revelada. Após este período, além de exercer a função de esclarecimento, através de psicografia de livros doutrinários, a mediunidade veio ter também a missão da prática da caridade. Nas reuniões mediúnicas, os Espíritos

IDE-JF – Instituto de Difusão Espírita de Juiz de Fora-MG

CVDEE – Centro Virtual de Divulgação e Estudo do Espiritismo

desencarnados em sofrimento, doentes, revoltados, se comunicam buscando consolo, esclarecimento e carinho. Se no início do Espiritismo prevalecia o verbo receber, hoje prevalece ou deveria prevalecer o verbo doar, sendo que receber vem como consequência.

A prática da caridade necessita disciplina, como afirma Emmanuel. Assim, analisemos alguns aspectos necessários de serem obedecidos nas reuniões mediúnicas:

1 - Afastar a curiosidade no intercâmbio com os Espíritos desencarnados. Estamos reunidos para auxiliar, curiosidade não trará qualquer benefício;

2 - Manter respeito em todos os intercâmbios. Todos nós estamos situados no local característico de nossa evolução; o que nos parece absurdo hoje, era aceitável ontem e o que nos parece certo hoje, poderá ser motivo de arrependimento no futuro. Os Espíritos, muitas vezes, nos vêem como juizes; devemos fazê-los ver que somos, na verdade, irmãos e que também carregamos muitos erros e defeitos;

3 - Ter paciência, pois necessitamos de tempo para mudar situações alicerçadas por passado longínquo;

4 - Estudar sempre. O conhecimento doutrinário nos permite usar a palavra certa no momento adequado. Dedicção constante no estudo aumentará muito a nossa possibilidade de auxílio;

5 - Valorizar o trabalho em grupo. Seremos mais fortes, mais eficientes, quando somarmos nossas forças. A reunião mediúnica é um grupo de trabalhadores em constante sintonia;

6 - Lembrar que mais importante no intercâmbio com as pessoas, sejam elas encarnadas ou desencarnadas, é o trabalho com AMOR. A palavra consola, o conhecimento esclarece, mas é o amor que realmente conquista o Espírito necessitado, estimulando-o à reforma. Algumas vezes, diante do Espírito em grande sofrimento, as palavras e argumentos não serão suficientes. Nestes casos, só a vibração do amor verdadeiro poderá operar verdadeiros prodígios de consolo e de transformação espiritual, fazendo brilhar a luz do amor de Jesus no mais escuro dos corações.

## **FRAUDES, MISTIFICAÇÕES, CONTRADIÇÕES**

### **Fraudes**

A significação do termo é burla, logro, engano. Pressupõe uma atitude pensada previamente com a finalidade de fazer parecer verdadeira uma coisa que é falsa.

Os que não admitem os fenômenos espíritos tendo como causa uma inteligência invisível, ou melhor, um Espírito desencarnado, atribuem-lhes como causa a fraude. Mas temos que levar em consideração que ninguém iria falsificar uma coisa que não existisse realmente, e toda fraude pressupõe uma intenção de ganho, de lucro.

Nas fraudes, podemos considerar que elas podem ser produzidas por:

- **Falsos médiuns:** espertalhões e pessoas pouco escrupulosas que usam a falsa mediunidade para explorarem as pessoas que os procuram. Utilizam a prestidigitação, o ilusionismo, auferindo lucros materiais e vantagens pessoais.

- **Verdadeiros médiuns:** indivíduos que apesar de realmente possuírem a faculdade mediúnica, sem qualidades morais que enobrecem este dom, não medem esforços em "ajudar" a realização dos fenômenos quando os Espíritos não os provocam, ou, ainda, quando demoram a agir ou se ausentam.

As fraudes acontecem mais freqüentemente na realização dos fenômenos objetivos ou efeitos físicos, tais como: materialização, transporte, transfiguração, operações espirituais, etc.

Pelo fato de pessoas inescrupulosas utilizarem o dom mediúnico para fraudarem, ou falsos médiuns falsearem manifestações dos Espíritos, não é argumento suficiente para dizer que a mediunidade não existe. Outro fator importante é analisarmos se existe o interesse pessoal ou vantagens financeiras, pois como afirma Allan Kardec [LM-it 314] *"Onde nada há a ganhar, nenhum interesse há em enganar."*

Garantias contra as fraudes:

a) Desinteresse material e pessoal na realização dos fenômenos ou prática mediúnica;

b) Conhecimento do Espiritismo que explica o mecanismo das comunicações e o intercâmbio entre os dois planos material e espiritual;

c) Moralidade notória dos médiuns;

d) Estudo prévio da Doutrina Espírita para todos os que vão participar de atividades mediúnicas;

e) Ausência de todas as causas de interesse material ou de amor próprio estimulando a provocação dos fenômenos.

### **Mistificações**

Mistificar significa enganar, burlar, ludibriar, abusar da credulidade dos outros. O exercício correto da mediunidade requer determinadas normas e disciplinas, seriedade e propósitos elevados para que o fenômeno seja equilibrado e produtivo.

Porque a faculdade mediúcnica está radicada no organismo humano, seu uso deverá ser controlado, regular, sem abusos.

Embora todos os cuidados que o exercício da mediunidade exigem, nenhum médium está isento de ser mistificado.

Nas mistificações, o medianeiro é colocado em situações ridículas, apresentando comunicações absurdas, mentirosas, vazias em seu conteúdo. Os Espíritos agem e o médium não participa da farsa. Ele poderá, algumas vezes, deixar passar informações de seu próprio inconsciente, sem a presença de entidades espirituais, mas, neste caso, é um fenômeno anímico e não se trata de mistificação;

Geralmente, as mistificações ocorrem com maior frequência nos fenômenos subjetivos, de natureza inteligente, como a psicofonia e a psicografia.

Allan Kardec nos aconselha:

*"Como garantia contra a mistificações, não devemos exigir do Espiritismo, senão o que ele pode e deve nos oferecer; seu fim é a melhoria moral da humanidade; se nós não nos afastarmos deste ponto, jamais seremos enganados, porque não há duas maneiras de compreender a verdadeira moral, aquela que pode ser admitida por todo homem de bom senso."*

E continua a nos orientar:

*"O papel dos Espíritos não é de ensiná-los as coisas deste mundo, mas de guiá-los de modo seguro naquilo que lhes pode ser útil no outro."*

Em [LM-it 303] Kardec indaga:

*"Por que Deus permite que pessoas sinceras e que aceitam o Espiritismo de boa fé, sejam mistificadas, isto não lhes acarretaria o inconveniente de abalar a crença?"*

R - *"Se isto lhes abalar a crença, é porque sua fé não é muito sólida, quem renuncia ao Espiritismo por um simples desapontamento prova que não o compreende e não o toma em sua parte séria. Deus permite as mistificações para provar a perseverança dos verdadeiros adeptos e punir os que fazem do Espiritismo um objeto de divertimento."*

As mistificações mais comuns são:

- Revelação de tesouros ocultos;
- Anúncios de herança ou outras fontes de riqueza;
- Predição com épocas determinadas;
- Indicações relativas a interesses materiais;
- Teorias ou sistemas científicos ousados;

Enfim, tudo o que se afasta do objetivo moral das comunicações.

### **Contradições**

São pontos de atrito, de divergências nos ensinamentos dos Espíritos. As contradições podem ser:

- Devidas aos homens;
- Em virtude de ensinamentos dos Espíritos.

Devemos considerar que as divergências devidas aos homens são decorrentes de nossa condição moral. Há diversos graus de evolução e o conhecimento humano é diferenciado pela compreensão e interpretação dos ensinamentos dados pelos Espíritos.

Tudo o que for elaborado pela mente humana e não estiver coerente com os ensinamentos dados pelos Espíritos superiores na codificação espírita, deverá ser rejeitado. Mas as divergências doutrinárias ainda existem em virtude de nossa pouca evolução espiritual.

As contradições devidas aos ensinamentos dos Espíritos é consequência também dos diferentes graus de evolução que apresentam. Na escala espírita, somente os Espíritos perfeitos possuem a sabedoria e a superioridade moral.

Assim como na Terra existem os falsos sábios, também no mundo espiritual há os pseudo-sábios, semi-sábios denotando sua inferioridade moral.

Allan Kardec [LM-it 299] diz:

*"As contradições de origem espírita não têm outra causa senão a diversidade das inteligências, os conhecimentos, o raciocínio e a moralidade de certos Espíritos que ainda não estão em condições de tudo conhecer e de tudo compreender."*

As contradições que se apresentam nas comunicações espíritas podem ser devidas às causas seguintes:

- Ignorância de certos Espíritos;
- Velhacaria de Espíritos inferiores usurpando nomes, etc.;
- À interpretação que cada um pode dar a uma palavra ou a uma explicação segundo seus preconceitos;
- À insuficiência dos meios de comunicação que sempre permite ao Espírito transmitir todo o seu pensamento;
- À insuficiência da linguagem humana para expressar o que existe no mundo espiritual.

Recomenda-nos Allan Kardec [LM-it 302],

"O estudo, a observação, a experiência e abjuração de todo sentimento de amor-próprio são os únicos que podem ensinar a distinguir estes diversos matizes."

### **ABUSOS NO EXERCÍCIO DA MEDIUNIDADE**

Sabemos que os objetivos da Faculdade Mediúnica são:

- a) Progresso moral da humanidade;
- b) Ensejo de evolução e resgate do próprio médium;
- c) Prática do bem desinteressado.

Para atender a tão nobres objetivos, o médium deverá ter um comportamento moral elevado buscando sua reforma íntima e adequar-se ao exercício de sua faculdade com esclarecimentos constantes e estudo sério e metódico.

São as seguintes as características de quem abusa do exercício mediúnico:

- Acreditar-se privilegiado;
- Não estudar a Doutrina Espírita;
- Achar que o guia sabe tudo;
- Não ter horário para trabalhar mediunicamente;
- Fazer trabalhos mediúnicos, habitualmente, em casa domiciliar;
- Cobrar monetária ou moralmente pelos bens que eventualmente possa obter através da faculdade mediúnica.

Vianna de Carvalho [Médiuns e Mediunidades] nos diz:

*"Face ao mau uso, quando se apresentam os desconcertos mediúnicos, sejam por indução obsessiva ou decorram da indisciplina moral de intermediário, a marcha na direção do abismo é lamentável e quase sempre irreversível.*

*Médiuns, pois, que vivem em situações psíquicas de altos e baixos, no exercício do ministério a que se prestam, destrambelham a faculdade abençoada que deveriam dignificar, porque, sem exceção, pediram-na antes do renascimento por saberem que o seu uso correto lhes concederia a palma da vitória, num retorno à Pátria em paz, o que, face à leviandade e à loucura de que se deixam possuir, não se dará, impondo-lhes futuras experiências no corpo sob o açodar de dores inomináveis, que agora poderiam evitar."*

### **Bibliografia**

- 1) Livro dos Médiuns - Allan Kardec
- 2) Médiuns e Mediunidades - Vianna de Carvalho/Chico Xavier
- 3) O Céu e o Inferno - Allan Kardec
- 4) Estudando a Mediunidade - Martins Peralva
- 5) Diálogo com as Sombras - Herminio C. Miranda
- 6) O Consolador - Emmanuel/Chico Xavier

## A DOCTRINAÇÃO

### CONCEITO

Doutrinar é argumentar com lógica e com base no Evangelho, demonstrar que as atitudes incorretas prejudicam principalmente quem as praticam, levando o necessitado a modificar sentimentos cristalizados, destorcidos, errôneos.

#### QUADRO IV - Doutrinação

Minorar sofrimentos
Confortar
Infundir esperanças
Despertar a fé

### QUEM VAMOS DOCTRINAR?

A técnica de esclarecer Espíritos foi criada por Allan Kardec, em substituição às práticas bárbaras de exorcismo, muito usadas na Antiguidade. O mestre de Lion utilizou a doutrinação como forma de esclarecimento através de reunião mediúnica.

Para nosso conhecimento, colocou no Livro dos Espíritos [LE-qst 100 a 127], uma classificação se baseando no grau de imperfeições dos Espíritos ainda não vencidas e qualidades adquiridas; esclarecendo, contudo, que a classificação nada tem de absoluta, pois, de um grau a outro, a transição é insensível, que nos limites, as diferenças se apagam como nos reinos da natureza, nas cores do arco-íris.

Admite Kardec 3 grandes divisões:

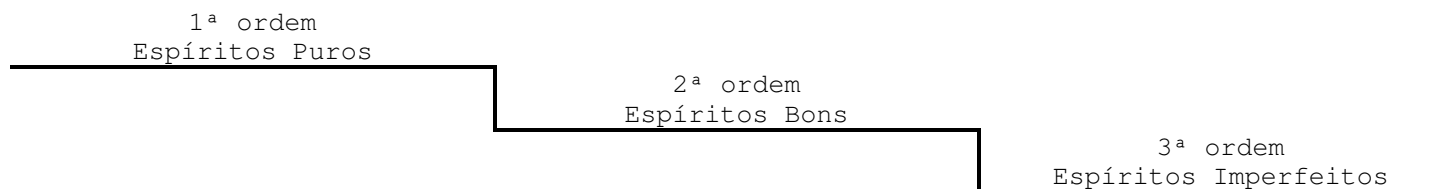

No momento interessa-nos a 3ª ordem, pois na arte de doutrinar estaremos lidando com uma gama de Espíritos de hierarquias infelizes e diversas, sendo importante que tenhamos em mente que a doutrinação é um convite à transformação interior, um apelo à reflexão sobre os problemas de que o Espírito é portador. Vejamos as características desses Espíritos:

#### QUADRO V - Espíritos Imperfeitos

Propensão ao mal
Predominância da matéria
Conhecimento limitado sobre a vida espiritual

Subdivisões:

a) Espíritos impuros: passam conceitos maldosos, insuflam a discórdia, usam de disfarces para melhor enganar. Suas comunicações revelam a baixeza de suas inclinações. Fazem do mal o objeto de suas preocupações;

b) Espíritos pseudo-sábios: seus conceitos são uma mistura de verdades com erros absurdos. Neles prevalecem a inveja e a presunção;

c) Espíritos neutros: nem bons, nem maus, apegados às coisas do mundo (família, haveres, posses);

d) Espíritos levianos: metem-se em tudo e a tudo respondem. São mentirosos, incoseqüentes, zombeteiros, fazem intrigas usando uma linguagem por vezes engraçada.

Esta escala nos oferece um quadro psicológico da pouca evolução espiritual dos homens.

Os Espíritos inferiores usam de artimanhas que nos iludem e se vangloriam quando o conseguem.

Os Espíritos levianos, irônicos, são talvez os mais difíceis para o diálogo. Vêm para provocar o doutrinador. Necessárias a humildade e a paciência no trato com esses irmãos. Somente uma atitude muito serena pode desarmá-los.

Dialogar com os Espíritos que pedem espaço através da mediunidade com propostas iluminativas é, então, a arte de compreender os que ignoram o desequilíbrio em que de debatem.

Cabe ao doutrinador apontar-lhes o rumo, despertando-os para as verdades eternas, numa visão ampla da vida.

Cada doutrinação, face aos fatores que a motivam, tem características especiais, embora, genericamente sejam semelhantes.

Há que se levar em conta as resistências morais do comunicante, já que vem de desajustes vários.

O fundamental é despertá-lo para uma visão real da própria situação.

Ao considerarmos os casos mais comuns de manifestações, verificamos que os Espíritos comunicantes são de 2 categorias principais:

a) Os que comparecem espontaneamente obedecendo à própria vontade, atraídos por determinadas condições;

b) Os que são trazidos pelos mentores; são Espíritos perturbados, vingativos, habitantes de zonas purgatoriais.

## A NECESSIDADE DA DOCTRINAÇÃO

---

Por que os Espíritos não são atendidos no plano espiritual?  
Por que precisam receber esclarecimento em sessão mediúnica?

---

Precisamos ressaltar que:

a) Os Espíritos são atendidos também no plano espiritual;

b) Nem todos estão em condições de serem socorridos ali, em virtude da grosseira materialidade que lhes flagela o campo mental tornando-os insensíveis à cooperação de entidades superiores.

O contato com a organização física do médium fá-los-á sentir mais intensamente a ajuda doutrinária e vibracional destinada ao reajuste. O fluido humano emanado do organismo do médium é-lhes e necessário ao equilíbrio.

Léon Denis esclarece:

*"Esses Espíritos perturbados pela morte, acreditam ainda muito tempo depois, pertencerem à vida terrestre. Não lhes permitindo seus fluidos grosseiros o entrarem em relação com Espíritos mais adiantados, são levados aos grupos de estudo para serem instruídos acerca de sua nova condição."*

André Luiz adverte:

*"São companheiros que trazem ainda a mente em teor vibratório idêntico ao da existência na carne. Na fase em que estagiam, mais depressa se ajustam com o auxílio dos encarnados, em cuja faixa de impressões ainda respiram."*

Daí, desaparecerem as possíveis dúvidas quanto ao nosso dever de auxiliar o necessitado através do diálogo em um grupo mediúnico.

## COMO DOCTRINAR

Perante os Espíritos perturbados, pensemos primeiro na nossa situação íntima antes de dialogar com eles - apresentam eles o resultado do desacato às soberanas leis do equilíbrio ora colhidos pela dor.

Vêm em busca de auxílio (embora muitas vezes não tenham consciência disso).

*"Dialoguemos com a ternura de um irmão e o respeito de um amigo."*

*Socorrê-los é o objetivo da doutrinação.*

*O amor que lucida em ti e te apazigua, leni-los-á e o argumento sincero, sem floreios nem azedume desperta-los-á."* Joanna de Ângelis

Diante deles, portanto, os desencarnados que sofrem, coloquemo-nos na posição de quem usa a terapêutica do amor em si mesmo. Eles não são seres diferentes de nós, são iguais, e os problemas por sua equivalência, merecem o mesmo tratamento. Carregam as mesmas virtudes e defeitos que assinalam a posição evolutiva de todos nós.

A população da erraticidade inferior difere pouco da população terrestre. Todo conceito nobre ajuda-los-á se os tivermos incorporados ao nosso comportamento cotidiano, porque eles nos acompanharão a verificarem se falamos a verdade, se vivemos o que falamos.

Não serão apenas as palavras que irão convencer o irmão obsessivo, mas todo sentimento solidário, sincero, amoroso, de todo o grupo.

Nesse trabalho de resgate, a solidariedade precisa ser exercida para que o socorro se efetue real. Participando das reuniões caridosas de intercâmbio com sofredores desencarnados, aprende-se a aquilatar o valor do amor. Percebe-se a "não-violência" poderosa do amor, o resultado dos fluidos magnéticos manipulados pelos sentimentos e, acima de tudo, a magia sublime da presença de Jesus, pelos laços criados através da oração.

IDE-JF – Instituto de Difusão Espírita de Juiz de Fora-MG  
CVDEE – Centro Virtual de Divulgação e Estudo do Espiritismo

É a atividade do coração. Não há espaço para meias-verdades, indiferença ou comodismo.

Em toda doutrinação há de se levar em conta a conduta espírita e a responsabilidade moral do doutrinador, porquanto, a instrução que não se faz acompanhar do exemplo não possui a tônica da verdade.

Colocamos como essenciais as virtudes:

- . Formação doutrinária;
- . Conhecimento evangélico;
- . Autoridade moral;
- . Psicologia cristã;
- . Ética e método;
- . Paciência e humildade;
- . Fato e prudência;
- . Fé e serenidade;
- . Sensibilidade;
- . Amor.

E ainda é preciso que haja, da parte do doutrinador, muita abnegação, a fim de que o trabalho que os amigos invisíveis realizam por nosso intermédio, tenha base segura.

Na formação dos quadros fluídicos, sentimos essa contribuição. São arquitetos espirituais que fazem parte de reunião de esclarecimento que quando bem conduzidas, temos operantes, eficientes, manipulando a matéria mental necessária à formação dos quadros educativos, retirando dos médiuns os recursos imprescindíveis à criação de formas-pensamento quais sejam: paisagens, telas, com objetivo à transformação dos Espíritos dementados que buscamos socorrer. Muitos necessitam para que se recuperem, do concurso de imagens vivas sobre as impressões descontínuas, frustrantes, infelizes a que se recolheram. É assim que se formam jardins, fontes, cachoeiras, quadros outros através da força mental do grupo, que é manipulada pelos desenhistas na organização de fenômenos que possam revitalizar a visão, a memória, a audição e o tato dos Espíritos ainda em trevas mentais.

O diálogo na doutrinação vai se desenvolvendo a partir de uma espécie de monólogo, pois, no princípio é preciso deixar o Espírito falar para que informe sobre si mesmo.

O doutrinador, apenas ele, deve conduzir a conversa sem apartes por parte dos médiuns, pois é sobre o doutrinador que atuam os mentores (pode acontecer o doutrinador indicar um companheiro para o diálogo).

Os médiuns devem se manter atentos à conversação, mas sem nela se envolverem nem mesmo por palavras pensadas.

E o diálogo prossegue. Os elementos para se formar um juízo vão seguindo seu curso. Quais as fixações do Espírito?

Todo processo obsessivo tem o seu núcleo:

traição - vingança - desamor - violência

E o doutrinador, com habilidade, vai mudando o rumo de seus pensamentos, permitindo que ele fale também.

Além das fixações penosas, os Espíritos conturbados costumam apresentar cacoetes sob a forma de contrações, tudo ligado ao problema anterior que os atormenta.

Por muitas, inúmeras vezes, o doutrinador tem de recorrer à prece.

A prece tem o poder de fazer calar a imensa maioria dos Espíritos desajustados, mesmo os mais violentos. Muito raramente procuram eles perturbar a prece - geralmente, ouvem-na em silêncio. Alguns, entretanto, zombam, tentam dramatizar, ironizar, riem.

Na verdade, têm medo da emoção que os leva à crise e da crise que os leva à dor que os espera no longo caminho de volta.

Temos ainda o recurso do passe, que deve ser dado no momento certo.

Passe para serenar, adormecer, sensibilizar.

Quando acontece de um Espírito chegar agressivo, ameaçador, devemos apaziguá-lo, levando-o a quebrar o terrível círculo vicioso em que se debate. É ter paciência e esperar - a cólera passa, pois é difícil sustentá-la contra quem não nos oferece resistência.

O melhor argumento ante um Espírito recalcitrante, com idéia fixa de vingança, não é pedir que perdoe ou esqueça (isso costuma revoltá-lo ainda mais), é dizer que agindo assim ele está cada vez mais se afastando da sua destinação como Espírito eterno - O Bem. Ao desejar a vingança ele se afasta dessa estrada.

A fase da aceitação chega por pequeninos e quase imperceptíveis sinais:

- ouvem-nos mais;
- abaixam o tom de voz;
- menor agressividade.

Se o Espírito se mantiver avesso às apreciações do doutrinador devemos pedir a colaboração dos mentores, para que ele seja encaminhado a organizações adequadas na erraticidade. Utiliza-se a hipnose benéfica, asserenando o Espírito perturbado, afastando-o do organismo mediano pelo passe anestésico.

Nós espíritas temos 3 tipos de adversários no Além:

1º - nossos adversários pessoais do passado;

2º - os adversários daqueles a quem pretendemos ajudar - o que é natural;

IDE-JF - Instituto de Difusão Espírita de Juiz de Fora-MG

CVDEE - Centro Virtual de Divulgação e Estudo do Espiritismo

3° - os adversários da causa do bem que querem a promiscuidade que aí está. As doutrinações são terapias de longo curso. Só o amor é antídoto para o ódio. O tempo passa e o amor com que plantamos nossa vida - convence.

Hermínio Miranda encerra [Diálogo com as sombras] com esta frase;

- "Se me fosse pedido o segredo da doutrinação diria apenas uma palavra - amor."

### ALGUMAS QUESTÕES PRÁTICAS

Selecionamos algumas questões que merecem análise:

a) É importante para o esclarecimento, o doutrinador saber o nome do Espírito comunicante?

- Se for um Espírito familiar sim, como identificação. Mas o nome pouco importa e pode acontecer o Espírito involuído usar um nome falso.

b) Como o doutrinador deve proceder quando manifestarem-se Espíritos que, procurando desarmonizar o ambiente, incitam o médium ao uso de palavras chulas, grosseiras, rudes?

- Cabe ao doutrinador cortar imediatamente tais vocabulários que não irão beneficiar ninguém; pedindo ao Espírito que se retire, volte quando se achar em condições de manter um diálogo menos grosseiro. Isso pode acontecer quando o Espírito encontra no cérebro do médium este tipo de arquivo. O relacionamento médium x doutrinador deve ser de estima e respeito; daí, o doutrinador conversar com o médium no sentido de um esforço maior na sua mudança íntima.

c) Pode o doutrinador usar de energia com o Espírito comunicante?

- Quando isso se faz necessário, sim. Muitas vezes a doutrinação exige atitude enérgica, firme - que não está no tom da voz mas naquilo que dizemos. A única autoridade legítima é a que se estrutura na moral. Os Espíritos sentem essa autoridade e se dobram a ela em virtude da força moral de que disponha o doutrinador, força moral que só é conseguida através de uma vivência evangélica.

d) A faculdade de ver Espíritos pode ajudar na doutrinação?

- Somos daqueles que pedem cautela na vidência, pois não podemos ter absoluta confiança no que eles apresentam. Espíritos maus e inteligentes facilmente podem simular aparências enganadoras manipulando os fluidos. A percepção apurada na prática desfaz os enganos, e acresce que qualquer consideração, no decorrer da doutrinação, prejudica mais do que ajuda. E mais: cada médium vê dependendo da faixa vibratória em que se encontra.

e) Precisa o doutrinador fazer com que o Espírito conheça sua condição de desencarnado ao iniciar o diálogo?

- Há de se perguntar: quem de nós está em condições de receber a notícia de que vai morrer amanhã, com a serenidade que seria de se esperar? Dizer ao Espírito que deixou a família, que foi colhido pelo fenômeno da morte física, necessita habilidade a fim de evitar-lhe "choques da alma".

É ato de invigilância e às vezes de leviandade dizer-lhe que já não tem o corpo físico sem o devido preparo para tanto.

A tarefa da doutrinação é consolar.

f) Para onde vão os Espíritos que são doutrinados? O que acontece a eles?

- São muitos os caminhos que se abrem diante deles. Geralmente, são levados a um local de repouso e tratamento.

Trabalhadores espirituais os conduzem à reeducação.

Quase todos precisam mergulhar numa nova reencarnação, quanto antes, e assim que estejam em condições, começa-se o preparo para o recomeço.

Muitas vezes ainda, o trabalho de doutrinador continua no plano espiritual. Espíritos amigos já disseram que verdadeiras sessões mediúnicas são realizadas com médiuns desdobrados pelo sono físico.

As doutrinações se projetam ao longo dos dias e seguem nas realizações da noite, quando, em desdobramento, acompanhamos os mentores nos contatos e nas tarefas que se desenrolam no mundo dos Espíritos.

### Bibliografia

- 1) Diálogo com as sombras - Hermínio C. Miranda
- 2) Correnteza de Luz - Camilo/Raul Teixeira
- 3) Leis Morais da Vida - Joanna de Ângelis/Divaldo P. Franco
- 4) Diretrizes de Segurança - Divaldo P. Franco e Raul Teixeira
- 5) Vozes do Grande Além - Espíritos Diversos/Chico Xavier

## PARAPSIKOLOGIA E ESPIRITISMO

### FENÔMENO ANÍMICO E MEDIÚNICO

Podemos sistematizar todos os fenômenos da Natureza em dois grandes grupos: fenômenos físicos e fenômenos psíquicos.

Os fenômenos físicos são aqueles produzidos pelas forças da própria natureza, estudados pelas Ciências físicas, químicas, astronômicas, biológicas, etc.

Os fenômenos psíquicos, como o nome indica, são aqueles produzidos pelo psiquismo humano (Psiquê+mente=Espírito).

Hernani Guimarães Andrade, conceituado parapsicólogo espírita, divide os fenômenos psíquicos produzidos por pessoas híidas ou sadias em:

**a) Fenômenos Psíquicos Normais:** aqueles cujo mecanismo causal se enquadra no conjunto das leis conhecidas. São fenômenos aceitos e estudados pela Ciência convencional.

Ex.: Leitura, agressividade, medo, escrita, etc.;

**b) Fenômenos Psíquicos Paranormais:** são os fenômenos psíquicos que não encontram ainda uma explicação plausível, cujo mecanismos ainda não fazem parte do conjunto das leis naturais conhecidas. Esses fenômenos, pelo fato de não poderem ser explicados, não são aceitos ainda pela Ciência Oficial. Os fenômenos paranormais são de dois tipos fundamentais: anímicos e mediúnicos.

**Anímicos:** o termo animismo, já existente, foi utilizado com novo significado por Alexandre Aksakof, profundo estudioso das Ciências psíquicas, conselheiro científico da Academia Russa de Ciência. Este autor apropriou-se da expressão latina "anima" (=alma) para designar os fenômenos paranormais que eram produzidos pela própria alma humana.

**Mediúnicos:** o termo mediunidade foi usado pela primeira vez por Allan Kardec para designar a faculdade inerente a todas as pessoas, que as colocavam em comunicação com seres extra-corpóreos. Portanto, os fenômenos mediúnicos são aqueles fenômenos paranormais que, para a sua produção, necessitam da atuação de seres desencarnados.

Fenômeno Anímico	Fenômeno Mediúnico
a) Não há interferência de seres espirituais	a) Há interferência de seres espirituais
b) Participam do fenômeno um ou mais elementos encarnados	b) Participam do fenômeno pelo menos dois elementos: encarnado e desencarnado
c) agente gerador: sensitivo (metagnomo)	c) agente gerador: médium
d) Fenômenos estudados pela Parapsicologia	d) Fenômenos estudados pelo Espiritismo

### PRINCIPAIS FENÔMENOS ANÍMICOS

**a) Telepatia:** consiste na percepção do conteúdo mental ou da emoção de outro indivíduo, ou, como se diz correntemente, a transmissão do pensamento. A telepatia é um fenômeno quase geral entre os Espíritos desencarnados, mas quando evidenciada entre dois seres encarnados, vai configurar um fenômeno anímico.

**b) Clarividência:** consiste na visualização de coisas do mundo físico através de corpos opacos ou a distância. Através da clarividência, o sensitivo é capaz de identificar aspectos no corpo humano à semelhança de um aparelho de raios X, identificar cenas que estão se desenrolando em locais distantes e mesmo visualizar coisas dentro de caixas ou recipientes hermeticamente fechados. Não devemos confundir-la com a VIDÊNCIA, que é a visualização de cenas ou entidades do mundo espiritual, portanto, um fenômeno mediúnico.

**c) Clariaudiência:** trata-se da percepção paranormal de sons da esfera física. Ruídos, frases, músicas não audíveis pelas pessoas comuns e que são registrados pelo sensitivo. Difere da audiência, onde são captados sons do mundo espiritual.

**d) Pré-cognição:** é o conhecimento antecipado de um fato que ainda não ocorreu. Conhecida também com o nome de Pressentimento ou Premonição.

**e) Retro-cognição:** é o registro de um fato acontecido no passado através da percepção extra-sensorial, ou seja, sem a utilização dos sentidos comuns.

**f) Psicocinesia:** trata-se da fenomenologia anímica que permite ao sensitivo agir sobre a matéria utilizando-se apenas da força emitida pela sua mente. Através da energia liberada pela mente do paranormal, são evidenciadas transformações em objetos, materializações diversas e mesmo modificações na forma e na fisiologia humanas.

**g) Automatismo Psicológico:** esta expressão foi empregada por Pierre Janet (considerado o pai da Psicologia) para designar aquelas situações onde o inconsciente do indivíduo assume a mente consciente e passa a liberar idéias e emoções lá arquivadas.

Podemos encontrar este tipo de fenômeno nos casos de recordação espontânea de vidas passadas, nos casos raros quando o indivíduo assume personalidades anteriores (Personalidades múltiplas), ou, ainda, nas reuniões mediúnicas, quando o inconsciente do médium se comunica através dele. Esta última condição, comumente designada através do termo ANIMISMO, é relativamente comum nos médiuns iniciantes, e tende à dissolução com progressivo burilamento da faculdade mediúnica.

### **ANÁLISE CRÍTICA DA DIVISÃO ANÍMICO-MEDIÚNICO**

Esta classificação dos fenômenos paranormais em anímicos e mediúnicos é puramente teórica e objetiva apenas uma sistematização didática para facilitar a compreensão do tema.

O que se observa na prática é que os fenômenos estão comumente interligados.

Nos fenômenos mediúnicos, donde os seres espirituais desempenham papel relevante, o intermediário (médium) jamais está inativo, participando de forma dinâmica na produção do fenômeno. Com isto, fica claro que em todo fenômeno mediúnico há um forte componente anímico.

Os fenômenos anímicos, por sua vez, muitas vezes são secundados pelos Espíritos amigos, que contribuem diretamente na sua produção, o que nos leva a afirmar que muitas vezes nos fenômenos anímicos se evidencia um envolvimento mediúnico bem definido.

Muitas vezes, portanto, na prática diária torna-se impossível determinar eficientemente se um fenômeno que nos é apresentado tem um componente anímico ou mediúnico preponderante, pois, teoricamente, poderia ser classificado em ambas as categorias.

Exemplos de fenômenos que podem ser ora anímicos e ora mediúnicos: intuição, cura, desdobramento, bicorporeidade, transfiguração, translação de objetos, levitação, psicometria, etc.

### **O QUE É A PARAPSIKOLOGIA**

É uma disciplina científica de investigação dos fenômenos inabituais, de ordem psíquica e psicofisiológica. É uma nova forma de desenvolvimento da Psicologia, pois estuda as fronteiras desconhecidas da Psicologia. (Psicologia é o estudo das idéias e sentimentos do ser humano, estudando os fenômenos psíquicos habituais). O objetivo da Parapsicologia é o estudo dos fenômenos psíquicos não habituais, mas apesar disso, naturais.

Não é uma Ciência nova, pois é milenar. Fatos paranormais têm acompanhado o homem desde as mais remotas épocas. Como Ciência, foi precedida pela Metapsíquica, criada por Charles Richet na Universidade de Paris, que fez vários estudos de fenômenos paranormais. Poderíamos dizer que a Metapsíquica seria a Parapsicologia antiga. Outros notáveis metapsiquistas, foram: Willian Crookes, Eugênio Osty, Gustavo Geley, Alexandre Aksakof, Oliver Lodge, César Lombroso, etc. Suas teorias eram combatidas mais por preconceitos do que por falta de méritos científicos.

Em 1922, Charles Richet, apresentou em Paris o "Tratado de Metapsíquica", dividindo os fenômenos metapsíquicos em SUBJETIVOS e OBJETIVOS, que equivalem a PSI-GAMA e PSI-KAPA para a Parapsicologia.

A Parapsicologia teve sua origem no ano de 1930 com o Professor Joseph Banks Rhine, que dirigiu o primeiro laboratório de Parapsicologia do mundo, na Duke University, em Carolina do Norte, Estados Unidos da América. Podemos considerar o Prof. Rhine como o pai da Parapsicologia Moderna, que inicialmente estudou, com detalhes, a telepatia e a clarividência. Em 1940, após dez anos de estudos sérios, o Prof. Rhine, afirmou:

*"O Homem pode perceber por outra via que não a dos sentidos físicos. Esta percepção extra-sensorial é extra-física, e pode ser estudada em laboratório".*

A Parapsicologia moderna, tem duas grandes escolas: ESCOLA DE RHINE, que aceita os fenômenos parapsicológicos como fenômenos extra-físicos; ESCOLA DE LEONID VASSILIEV (Escola Russa), que aceita os fenômenos paranormais como de natureza fisiológica (materiais, do corpo físico). Estas discrepâncias não invalidam nem prejudicam o desenvolvimento da Parapsicologia, que se processa com a mesma rapidez nos dois campos ideológicos. Assim, poderíamos dizer que a Parapsicologia, estuda os fenômenos paranormais e discute a sua origem. De acordo com a Escola, a explicação poderia ser ou não simpática à idéia da sobrevivência espiritual do Homem. A controvérsia existe no campo parapsicológico como em qualquer outro.

### **A HISTÓRIA DO PSI**

PSI é uma letra grega, que foi escolhida por Weisner e Thoules para designar, do ponto de vista científico, os fenômenos paranormais. Era necessário dar a esses fenômenos uma designação livre de implicações interpretativas. O uso dos termos "fenômeno espiritual", "espíritoide", "metapsíquico", "hipnótico" seriam aceitos por uns e

rejeitados por outros estudiosos, por este fato, escolheram o termo PSI, pois mostra que se trata de fenômeno paranormal, sem se definir entretanto qual a sua origem.

Os fenômenos PSI dividem-se em dois tipos aceitos por praticamente todos os parapsicólogos:

a) PSI-GAMA: ou os subjetivos de Richet, os efeitos mentais como: telepatia, clarividência, clariaudiência, xenoglossia, etc.;

b) PSI-KAPA: ou os objetivos de Richet, os efeitos físicos, ação da mente sobre a matéria: como levitação, transportes, desvios de pequenos corpos, etc.

Alguns parapsicólogos modernos aceitam uma terceira categoria de fenômenos paranormais:

c) PSI-TETA: fenômenos paranormais com interferência do "mundo dos mortos".

### OS FENÔMENOS PSI-GAMA

Os dois efeitos PSI-GAMA mais estudados pela Parapsicologia são: a clarividência e a telepatia.

**Clarividência** é a capacidade de ver a distância através de objetos. Foi o primeiro fenômeno paranormal estudado e comprovado pela Parapsicologia - por Rhine em 1940 - utilizando-se de um baralho (Cartas de ZENER). O paranormal "adivinhou" qual carta apareceria de uma forma estatisticamente significativa. A clarividência está aceita e comprovada por todos os parapsicólogos; o seu mecanismo que é discutido. Seria de origem física ou extra-física?

**Telepatia** é a capacidade de se comunicar a distância, sem o uso da fala. É a linguagem do pensamento. Tem sido fartamente estudada em todo mundo com vários interesses, inclusive astronáuticos e militares. É outro fenômeno aceito mundialmente, sendo discutido sua origem, se física ou extra-física (Escola de Rhine ou Escola de Vasiliev).

Outro fenômeno estudado e aceito pela maioria dos parapsicólogos modernos é a **Regressão de Memória**; esta regressão poderá chegar a vida intra-uterina ou mesmo a vidas anteriores. Os primeiros estudos científicos são de Albert De Rochas, do Instituto Politécnico de Paris, usando o hipnotismo como método de regressão de memória. Rochas e outros de sua época, foram ridicularizados. A Parapsicologia moderna aceita e estuda profundamente a regressão de memória, alguns, inclusive, para vidas anteriores. Eis algumas teorias para explicar o fenômeno paranormal:

1 - Teoria Reencarnatória: o fenômeno seria mesmo a reprodução de outra vida.

2 - Teoria da Memória Genética ou Cromossômica: o sensitivo liberaria uma memória gravada em seus cromossomos, vivida por seus ancestrais.

3 - Teoria de liberação de Recalques: o sensitivo liberaria seus projetos e desejos recalcados. Existem ainda várias teorias tentando explicar a Regressão de Memória.

### OS FENÔMENOS PSI-KAPA

Seriam os fenômenos paranormais evidenciados pelo efeito da mente sobre a matéria. São conhecidos desde a Antiguidade, como as benzeduras, etc. Para Rhine, o fenômeno Psi-Kapa ocorre sem qualquer fator intermediário entre a mente e a matéria: *"A mente possui uma força capaz de agir sobre a matéria. Produz sobre o meio físico efeitos inexplicáveis por meio de uma energia ainda desconhecida"*. Estes estudos tiveram início na Duke University, em 1934, utilizando-se de dados e de "gotas d'água" que eram manipulados pela mente, do paranormal. Para alguns outros parapsicólogos, para que a mente, possa agir sobre a matéria, existiria um agente intermediário, ectoplasma (nome criado por Charles Richet). Carington, Soal, Price, Thoules, Crawford, Herculano Pires e outros, aceitam a necessidade da interferência do ectoplasma para que o fenômeno ocorra.

### OS FENÔMENOS PSI-TETA

É o estudo dos fenômenos paranormais aceitando-se a interferência de "pessoas mortas" para que o fenômeno ocorra. O grupo de pesquisadores dos fenômenos TETA também surgiu na Duke University, sob a direção do Prof. Pratt. Escolheram a oitava letra grega, TETA, pois também esta é a letra com que se escreve a palavra morte. O fenômeno PSI-TETA se revela, ou se mistura, com os outros dois tipos de fenômenos PSI. Assim temos:

a) TETA-PSI-GAMA, ou seja, clarividência com a participação de pessoas mortas, só assim tornando o fenômeno possível.

b) TETA-PSI-KAPA, ou seja, psicocinesia com a participação ou interferência de "mortos".

### A MEMÓRIA EXTRA CEREBRAL

O estudo da Memória Extra Cerebral (M.E.C.), termo criado pelo Prof. Hamendras Nat Barnejee, é a preocupação mais recente da Parapsicologia. Foi o Prof. Barnejee, na IDE-JF - Instituto de Difusão Espírita de Juiz de Fora-MG  
CVDEE - Centro Virtual de Divulgação e Estudo do Espiritismo

Universidade de Rajasthan, na cidade Jaipur, Índia, quem primeiro fez estes estudos cientificamente . Até 1985, quando faleceu, este eminente pesquisador tinha em seu fichário aproximadamente 2.000 casos de comprovação de recordação de vidas passadas. A recordação de vidas anteriores, ou seja, o estudo da M.E.C., pode se dar pela recordação espontânea das reencarnações anteriores (Método utilizado por Barnejee, Stevenson, Hernani Guimarães de Andrade, etc) ou pelo uso do hipnotismo (Rochas, Raikov, Júlia Prieto Peres, etc).

O estudo da M. E. C. mostra o quanto o estudo da Parapsicologia tem crescido no sentido da verdade da sobrevivência do Homem. A posição Espírita, tão rejeitada pela Ciência, é a mesma adotada pela Ciência na atualidade. A reencarnação passa a ser assunto de cientistas e de universidades.

### **CONCLUSÃO**

Como vimos, o estudo da Parapsicologia caminha a passos largos para explicar, cientificamente, o que o Espiritismo afirma há mais de um século. Para os parapsicólogos, o Espiritismo representa uma fase antiga e superada no trato com o paranormal. Para o Espiritismo, a Parapsicologia representa esforço científico para a explicação dos fenômenos espíritas, louvável esforço que fará os homens da Ciência compreenderem a verdade do Espiritismo, dando-lhes uma visão mais bela e mais ampla da vida universal, como afirma Herculano Pires.

Finalizamos com as palavras do codificador da Doutrina Espírita, Allan Kardec, considerado por muitos estudiosos dos fenômenos paranormais, como um dos mais eminentes parapsicólogos:

*"Fé inabalável só o é a que pode encarar frente a frente a razão, em todas as épocas da Humanidade."*

### **BIBLIOGRAFIA**

- 1) O Livro dos Médiuns - Allan Kardec
- 2) Parapsicologia Experimental - Hernani Guimarães Andrade
- 3) Médiun, Quem é e quem não é - Demétrio Pável
- 4) Diversidade dos Carismas - Hermínio Miranda
- 5) Parapsicologia Hoje e Amanhã - J. Herculano Pires
- 6) Enfoques Científicos na Doutrina Espírita - Jorge Andréa

## A DISCIPLINA COMO A BASE DA CARIDADE

### INTRODUÇÃO

No [LM-it 324] Allan Kardec classifica as reuniões mediúnicas em: frívolas, experimentais, instrutivas. Alerta que as reuniões frívolas são constituídas de pessoas que se interessam, predominantemente, pelo aspecto de passatempo e divertimento. As reuniões experimentais têm, por finalidade, a produção de manifestações físicas, de fenômenos ditos objetivos. As reuniões instrutivas, como o próprio nome indica, são as que ensejam orientações e experiências de crescimento intelectual e moral para as pessoas que delas participam, tanto encarnados como desencarnados.

Na atualidade, as reuniões instrutivas prevalecem no movimento espírita, conhecidas como reuniões mediúnicas.

Como todas as tarefas espíritas, as reuniões mediúnicas devem ser encaradas com muita responsabilidade e disciplina, um dos pilares fundamentais ao bom desenvolvimento.

Em todos os aspectos da vida, devemos nos lembrar que a disciplina funciona como peça fundamental na realização de qualquer tarefa. Emmanuel afirma:

*"A disciplina é a base na realização da caridade."*

A reunião mediúnica é trabalho que se desenvolve entre os dois planos da vida, o espiritual e o físico, havendo, portanto, duas equipes interagindo para obtenção de bons resultados; ambas as equipes devem obedecer à disciplina.

### DA REUNIÃO PROPRIAMENTE DITA

**a) A Escolha do Local da Reunião Mediúnica:** é a sala de reunião mediúnica de um Centro Espírita, local de grande importância. Deve ser escolhida com atenção, pois sabemos que o trabalho ali executado não se prende ao momento da reunião, pois o ambiente é preparado antecipadamente. Da mesma maneira, após o término, muitos permanecerão no recinto recebendo tratamento complementar, dialogando com os instrutores espirituais, recebendo mais carinho. Por este e outros motivos o local é especial; o ambiente deve ficar protegido de qualquer influência negativa. Se o nosso Centro for espaçoso o suficiente, uma sala deverá ficar reservada exclusivamente para a reunião mediúnica.

Uma pergunta deve ser analisada: e se o nosso Centro Espírita não for tão grande? E se precisarmos da sala para outras atividades também importantes, como a evangelização de crianças, reuniões de estudos, atendimento fraterno? Embora a lógica nos auxilie a resposta, usaremos a autoridade de Divaldo P. Franco e de Chico Xavier para responder:

*"Poucos locais de um Centro Espírita terão o equilíbrio e fluidos tão benéficos como a salinha de evangelização. Onde trabalharmos em nome de Jesus, o ambiente será sempre o melhor de todos..."* O que vale uma sala vazia se não temos onde estudar, evangelizar ou auxiliar Espíritos encarnados necessitados? O importante é que nos conscientizemos do respeito necessário, mantendo sempre o padrão positivo de pensamentos e vibrações.

**b) A Música na Reunião Mediúnica:** a música verdadeiramente elaborada é fonte de grande harmonização de vibrações. Nós, Espíritos de pouca evolução, necessitamos muitas vezes de algo que nos favoreça a elevação de pensamentos e a harmonização de vibrações. É opinião freqüente entre os autores espíritas, de que a música para preparar o ambiente da reunião é muito importante. Naqueles minutos que antecedem o trabalho, a música cantada pelos que já chegaram, evitará falatório desnecessário, conversa perturbante e até comportamento não próprio. É tão comum, e até explicável, que um grupo de amigos, como é um grupo mediúnico, queira conversar, falar da semana, pois estiveram distantes por alguns dias; isso certamente atrapalhará o preparo do ambiente.

Importante é escolhermos músicas doutrinárias, cantá-las baixinho, já envolvendo com carinho todos no ambiente. Muitas letras de músicas doutrinárias são verdadeiras lições de esclarecimento e consolo.

**c) O Estudo na Reunião Mediúnica:** toda a oportunidade de estudo é importante. Além do benefício do conhecimento doutrinário, o estudo desempenha outros fatores importantes: a harmonização dos pensamentos dos presentes e o esclarecimento de muitos Espíritos desencarnados.

Naturalmente que o tempo e o conteúdo do estudo será adequado ao tipo de reunião mediúnica. A reunião de iniciantes poderá ter um estudo mais prolongado (por exemplo 20 a 30 minutos) e o tema deve ser mais leve. Já a reunião mais madura, poderá ter um estudo de duração menor (por exemplo 10 a 15 minutos, levando em consideração que o trabalho mediúnico, propriamente dito, será maior) e com um conteúdo mais profundo.

**d) Duração da Reunião Mediúnica:** o tempo de uma reunião, em média, não deve ultrapassar de uma hora e trinta minutos a duas horas e é importante que seja sempre o mesmo.

Devemos, sempre, realizar a nossa reunião mediúnica, suspendendo-a somente por motivo justo. Feriado por exemplo, não deve ser motivo de suspensão dos trabalhos. Se todos não puderem estar presentes, os que estiverem devem realizar o encontro.

**e) Importância da Avaliação Final:** avaliar um trabalho é verificar se seus objetivos estão sendo alcançados. A ajuda está sendo proveitosa? A instrução dos médiuns está ocorrendo?

Alguns aspectos devem ser salientados: - todo médium deve dar a sua opinião e fazer a sua auto-avaliação; avaliar a doutrinação, se tocou ou não o Espírito sofredor; avaliar as impressões por que passou, etc. Deverá sempre haver franqueza e sinceridade na avaliação, tanto do médium para o doutrinador como deste para o médium. Não devemos deixar que o melindre e a vaidade ocupem espaço na avaliação. O dirigente, de alguma forma, deverá acompanhar a evolução da faculdade mediúnica de cada membro, anotando em uma ficha se julgar necessário, para futuras comparações.

## DOS COMPONENTES DA REUNIÃO MEDIÚNICA

**a) A Formação do Grupo:** A reunião mediúnica possui dois grande grupos de trabalho: o grupo dos desencarnados - que é composto de Espíritos extremamente preparado - e o grupo dos encarnados.

Afirma Hermínio C. Miranda [Diálogo com as Sombras]:

*"A organização de um grupo mediúnico começa muito antes de dar-se início às suas tarefas propriamente ditas, com o estudo sistemático das obras básicas, e das complementares da Doutrina Espírita... não devemos querer aprender mediunidade na reunião mediúnica, mas estudá-la profundamente ante do início da tarefa."*

Um grupo preparado com carinho, com médiuns estudiosos, terá a maior chance de sucesso. Lembremos da vida: o médico demora aproximadamente 8 anos par poder exercer com segurança a sua Ciência, o engenheiro de 5 a 6 anos, o dentista de 4 a 5, como querer exercer a faculdade mediúnica sem o devido preparo?

Daí a necessidade de preparar-se adequadamente os membros da reunião mediúnica, antes de se iniciarem no intercâmbio com os Espíritos.

**b) Número de Médiuns por Reunião Mediúnica:** o número exato de médiuns em cada reunião mediúnica depende de vários fatores, tais como: tipo de reunião mediúnica, o número de reuniões mediúnicas disponíveis, capacidade do dirigente da reunião, preparo dos médiuns que vão formar o grupo. Devemos nos lembrar que, o número pequeno dificulta o trabalho, como também, o número exagerado de trabalhadores pode tornar o trabalho quase impossível.

Os autores também colocam um número variável, uns sugerem 8 a 10, outros de 12 a 15, outros até 20; poderíamos dizer que a média ideal será de 15 médiuns por cada reuniões mediúnicas.

**c) Da presença de Estranhos e Obsediados:** A presença de elemento estranho é totalmente desaconselhável, quanto mais a presença de um doente como é o obsediado. Curiosidade é quase sempre sinônimo de irresponsabilidade. Allan Kardec [LM-it 31] afirma:

*"... o melhor método do ensino espírita é o que se dirige à razão e não aos olhos."*

Divaldo P. Franco [Palavras de Luz] comenta o assunto:

*"Peço licença para usar um conceito forte: é um comportamento leviano, de desrespeito..."*

O local correto para o curioso ou obsediado em um Centro Espírita, não é na sala de reunião mediúnica, mas sim, nas reuniões públicas doutrinárias, nos grupos de estudo, na sala de atendimento fraterno, nos trabalhos de assistência do Departamento de Assistência Social. Preparar-se, equilibrar-se antes do trabalho mediúnico é obrigatório.

**d) Do Dirigente da Reunião Mediúnica:** deve ser uma pessoa que conheça profundamente a Doutrina Espírita, e mais que isso, que procure viver seus postulados, tendo assim a autoridade moral imprescindível aos trabalhos.

Deve ser alguém que o grupo confie e respeite, e da confiança da direção da casa, que represente no grupo o verdadeiro sentido de trabalho da casa.

É muito importante que tenha um substituto e que esteja sempre preparando futuros dirigentes de reuniões mediúnicas.

**e) Do Doutrinador:** Esclarecer, doutrinar, envolver, exige muitas qualidades, mas acima de tudo, muito amor. Pois este sentimento sempre vencerá qualquer argumento e qualquer vibração menos feliz.

Deverá ter o conhecimento doutrinário evangélico para melhor argumentos possuir na doutrinação. Hábito freqüente da leitura para usar o argumento mais propício e mais convincente para a ocasião. Para receber a intuição necessária, dada pelo instrutor espiritual, terá que ter bagagem doutrinária e evangélica. Não se coloca um disco para

tocar, se não houver nele uma música previamente gravada. Como afirma Hermínio C. Miranda: "evangelho no coração e doutrina no entendimento."

**f) Número de Comunicação por Médiuns:** Naturalmente que este número deverá variar em função da quantidade de médiuns psicofônicos de cada reunião, com o tipo de Espírito comunicante, com o tipo da reunião mediúnica, etc. O número máximo de comunicações por médium, em cada reunião de esclarecimento, deverá ser de duas. Todos os médiuns, assim, terão chance de participar.

#### **OUTROS ASPECTOS IMPORTANTES**

**a) O preparo para a Reunião Mediúnica:** O dia da reunião mediúnica deve ser encarado como um dia especial por parte do médium. É importante abster-se dos excessos, dos vícios... Seria como se estivéssemos em estado de pré-operatório, o paciente deve se alimentar levemente, não fumar ou beber, manter-se calmo e descansado. Manoel Philomeno de Miranda afirma que até dormir por mais horas na noite da véspera da reunião, se possível, deve ser feito.

Devemos enfatizar que se tudo isso tem sua importância, mas o mais importante é a higiene mental (a leitura e o estudo edificantes, os bons pensamentos e vigília nos atos). Vamos iniciar fazendo isso no dia da reunião mediúnica até conseguirmos fazer isso diariamente, lembrando que o bom médium pode ser chamado a trabalhar no sono físico, a qualquer dia e não só no dia da reunião mediúnica.

**b) O Uso da Vidência:** André Luiz no seu livro *Nos Domínios da Mediunidade*, explica que a vidência guarda variações de acordo com o grau de desenvolvimento da faculdade mediúnica de cada vidente; ou seja, um fato, uma imagem, um paisagem, etc., poderá ser vista de maneira diferente por médiuns videntes diferentes; isso é explicado como sendo uma questão de sintonia vibratória.

Assim, a utilização da faculdade de vidência pode ser, em muitos casos, perigosa e prejudicial. O doutrinador, os outros médiuns poderão ser induzidos a ver algo que não é exatamente a verdade. O ideal seria, como afirmam Divaldo P. Franco e Raul Teixeira, a participação do médium vidente no momento da avaliação final, dizendo o que viu e como viu, e não durante a realização dos trabalhos.

**c) O Quanto Esperar pelo Desenvolvimento da Faculdade Mediúnica:** seria produtivo aguardar que um médium em desenvolvimento ficasse participando da reunião de forma incompleta eternamente? Psicografando ou tentando psicografar algo não tão proveitoso por anos a fio? Envolvido por Espírito sem nada produzir? É dúvida comum do dirigente: esperar até quando?

Divaldo P. Franco [Palavras de Luz] adverte:

*"O médium, que durante certo período não realize maiores progressos, deve passar a controlar as suas manifestações e a colaborar como médium da caridade, de socorro e pela prece."*

#### **Bibliografia**

- 1) Desobsessão - André Luiz/Chico Xavier
- 2) Estudando a Mediunidade - Martins Peralva
- 3) Diálogo com as Sombras - Hermínio C. Miranda
- 4) Palavras de Luz - Divaldo P. Franco
- 5) Diretrizes de Segurança - Divaldo P. Franco e Raul Teixeira